

Informe Semanal Notificación Inmediata de Muerte Materna

Semana Epidemiológica 18

11 de mayo 2026



Salud
Secretaría de Salud

Subsecretaría de Políticas de Salud
y Bienestar Poblacional

Dirección General
de Epidemiología

Informe Semanal Notificación Inmediata de Muerte Materna
Semana Epidemiológica 18
Fecha: 11 de mayo 2026

Secretaría de Salud
Subsecretaría de Políticas de Salud y Bienestar Poblacional
Dirección de Vigilancia Epidemiológica de Enfermedades No Transmisibles

Dirección General de Epidemiología (DGE)
Francisco de P. Miranda 157, 3° Piso, Unidad Lomas de Plateros, C.P. 01480 Alcaldía Álvaro
Obregón, México, Ciudad de México
<https://www.gob.mx/salud/acciones-y-programas/direccion-general-de-epidemiologia>

México, 11 de mayo 2026

DIRECTORIO

DIRECCIÓN GENERAL DE EPIDEMIOLOGÍA

DIRECCIÓN DE VIGILANCIA EPIDEMIOLÓGICA DE ENFERMEDADES NO
TRANSMISIBLES

Dra. María Eugenia Jiménez Corona

Directora General de Epidemiología

Dra. María del Rocío Sánchez Díaz

Directora de Vigilancia Epidemiológica de Enfermedades
No Transmisibles

Dra. Keila Torres Arreola

Subdirectora de Vigilancia Epidemiológica de Sistemas
Especiales de Enfermedades No Transmisibles

Mtra. Estela Canseco Chacón

Jefe del Depto. de Desarrollo Operativo para la Vigilancia
Epidemiológica de Enfermedades No Transmisibles

Elaboró

Dra. Yura Andrea Montoya Núñez

Responsable del Sistema de Notificación Inmediata de
Muerte Materna.

Informe Semanal Notificación Inmediata de Muerte Materna

Semana Epidemiológica 18

La Razón de Mortalidad Materna (RMM) preliminar calculada es de **22.1 defunciones por cada 100 mil nacimientos estimados**, lo que representa una disminución de 11.5% en la razón respecto a la misma semana epidemiológica del año anterior (tabla 1).

En el comparativo hasta la SE 18 de 2026 se registraron para la RMM, 153 defunciones; 11 notificadas en esta semana. En tanto que para el mismo corte de 2025 se registraron 175 defunciones. Lo descrito representa la disminución de 22 defunciones en el 2026 con respecto al 2025, con un porcentaje de 12.6%.

Las entidades que presentan mayor número de defunciones maternas son: Edo. de México (24), Chiapas (19), Puebla (13), Veracruz (9) y Michoacán (8). En total representan el 47.7% de las defunciones.

Tabla 1. Situación actual de Mortalidad Materna, México, SE 18 de 2026

Año	Cierre definitivo DGIS		A la semana DGIS		A la semana DGE	
	Defunciones	RMM	Defunciones	RMM	Defunciones	RMM
2014	872	38.9	328	42.3	358	46.1
2015	778	34.2	276	36.1	253	33.1
2016	812	37.7	303	40.7	284	38.2
2017	758	35.5	238	32.3	230	31.2
2018	710	35.2	251	36.0	248	35.5
2019	695	35.5	247	36.5	234	34.6
2020	1014	55.2	228	35.9	221	34.8
2021	1109	59.2	385	59.4	363	56.0
2022	678	38.2	265	43.1	248	40.4
2023	584	34.6	181	31.0	180	30.8
2024	568	34.7	182	32.1	185	32.6
2025	**	**	**	**	175	25.0
2026	***	***	***	***	153	22.1

Fuente: Salud/DGIS/2014-2024 Cierres oficiales

Salud/DGE/SINAVE/Notificación Inmediata de Muerte Materna información preliminar SE 18 2025

Salud/DGE/SINAVE/Notificación Inmediata de Muerte Materna información preliminar SE 18 2026. Corte 11 de mayo de 2026

Razón de Muerte Materna (RMM) calculada por 100,000 recién nacidos vivos estimados.

Informe Semanal Notificación Inmediata de Muerte Materna

Semana Epidemiológica 18

Defunciones Maternas notificadas por cada institución y entidad federativa

La tabla 2 muestra las defunciones maternas, notificadas hasta la Semana Epidemiológica (SE) 18 por cada institución y entidad federativa, siendo los Servicios Públicos de Salud IMSS BIENESTAR, que concentran el 37.3% (n=57) de las defunciones maternas notificadas.

Tabla 2. Defunciones Maternas por institución y Entidad Federativa, notificadas a la SE 18 de 2026

Entidad Federativa	SSA	IMSS	IMSS-OPD	ISSSTE	PEMEX	DEFENSA	MARINA	PARTICULAR	Sin atención* y Otras	Total	%
AGUASCALIENTES	1	0	0	0	0	0	0	0	0	1	0.7
BAJA CALIFORNIA	0	1	2	0	0	0	0	0	2	5	3.3
BAJA CALIFORNIA SUR	0	0	0	0	0	0	0	0	0	0	0.0
CAMPECHE	0	0	0	0	0	0	0	0	0	0	0.0
COAHUILA	0	1	0	0	0	0	0	0	1	2	1.3
COLIMA	0	1	0	0	0	0	0	0	0	1	0.7
CHIAPAS	1	5	7	1	0	0	0	1	4	19	12.4
CHIHUAHUA	0	1	0	0	0	0	0	0	1	2	1.3
CIUDAD DE MEXICO	1	4	1	0	0	0	0	0	1	7	4.6
DURANGO	3	0	0	1	0	0	0	0	0	4	2.6
GUANAJUATO	2	0	0	0	0	0	0	0	0	2	1.3
GUERRERO	1	1	2	0	0	0	0	0	2	6	3.9
HIDALGO	0	0	1	0	0	0	0	0	1	2	1.3
JALISCO	0	2	0	0	0	0	0	0	0	2	1.3
MEXICO	2	5	9	2	0	0	0	1	5	24	15.7
MICHOACAN	2	1	1	0	0	0	0	3	1	8	5.2
MORELOS	0	1	0	0	0	0	0	0	0	1	0.7
NAYARIT	0	0	3	0	0	0	0	0	0	3	2.0
NUEVO LEON	2	2	0	0	0	0	0	0	3	7	4.6
OAXACA	0	0	2	0	0	0	0	0	0	2	1.3
PUEBLA	0	2	9	0	0	0	0	0	2	13	8.5
QUERETARO	0	3	0	0	0	0	0	1	1	5	3.3
QUINTANA ROO	0	1	2	0	0	0	0	0	0	3	2.0
SAN LUIS POTOSI	0	3	1	0	0	0	0	0	1	5	3.3
SINALOA	0	1	3	0	0	0	0	0	0	4	2.6
SONORA	0	2	1	0	0	0	0	0	0	3	2.0
TABASCO	0	0	3	0	0	0	0	0	0	3	2.0
TAMAULIPAS	0	0	4	0	0	0	0	0	1	5	3.3
TLAXCALA	0	0	1	0	0	0	0	0	1	2	1.3
VERACRUZ	0	0	5	0	0	0	0	1	3	9	5.9
YUCATAN	2	1	0	0	0	0	0	0	0	3	2.0
ZACATECAS	0	0	0	0	0	0	0	0	0	0	0.0
	17	38	57	4	0	0	0	7	30	153	100.0

Fuente: Salud/DGE/SINAVE/Notificación Inmediata de Muerte Materna información preliminar SE 18 2026.

Informe Semanal Notificación Inmediata de Muerte Materna

Semana Epidemiológica 18

Caracterización de las Muertes Maternas

Gráfica 1. RMM por grupo etario, México SE 18 de 2026

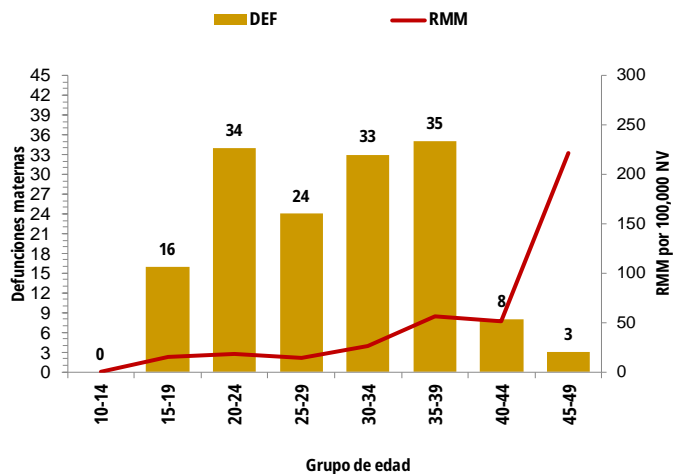

La gráfica 1 muestra el grupo de edad de las muertes maternas notificadas, en donde se puede observar que el **grupo de edad de 45 a 49 años** es el grupo etario con mayor razón de mortalidad materna con **221.2** por cada 100,000 Recién Nacidos Vivos (RNV).

Fuente: Salud/DGE/SINAVE/Notificación Inmediata de Muerte Materna información preliminar SE 18 2026

Las cuatro principales causas de defunción son: **Aborto (16.3%)**, **Hemorragia obstétrica (15.0%)**, **Enfermedad hipertensiva, edema y proteinuria en el embarazo, el parto y el puerperio (11.8%)**; y **Enfermedad del sistema circulatorio (11.8%)** (Tabla 3).

Es importante recordar que las complicaciones del embarazo, parto y puerperio se encuentran en la siguiente codificación CIE-10: O21-O22, O25-O26.5, O26.7-O42, O47-O66, O68-O69, O70, O71, O73-O75, O87, O89-O92.

Al corte, el promedio de notificación por parte de las entidades es posterior a los 4.0 días de la defunción (gráfica 2).

Las entidades federativas que presentan una RMM mayor a la nacional son: Tabasco, Tlaxcala, Veracruz, Sinaloa, Michoacán, Tamaulipas, Yucatán, Quintana Roo, Baja California, Guerrero, Puebla, Colima, Edo. de México, San Luis Potosí, Querétaro, Chiapas, Durango y Nayarit.

Informe Semanal Notificación Inmediata de Muerte Materna

Semana Epidemiológica 18

Tabla 3. Defunciones maternas y Razón de Muerte Materna, por causa agrupada, 2026

Causas Agrupadas		Total	RMM	%
Causas obstétricas directas	Aborto (Embarazo ectópico roto; mola hidatiforme, abortos)	25	3.6	16.3
	Hemorragia obstétrica	23	3.3	15.0
	Edema, proteinuria y trastornos hipertensivos en el embarazo, parto y puerperio	18	2.6	11.8
	Complicaciones en el embarazo, parto y puerperio	8	1.2	5.2
	Embolia obstétrica	5	0.7	3.3
	Sepsis y otras infecciones puerperales	4	0.6	2.6
	Trastornos de la placenta	4	0.6	2.6
	Enfermedades del hígado	4	0.6	2.6
	Diabetes Mellitus	1	0.1	0.7
	Muerte obstétrica de causa no especificada	1	0.1	0.7
Causas obstétricas indirectas	Enf. del sistema circulatorio	18	2.6	11.8
	Enf. del sistema respiratorio	13	1.9	8.5
	Otras enf. especificadas y afecciones	7	1.0	4.6
	Enf. del sistema digestivo	4	0.6	2.6
	Trastornos mentales y enf. del sistema nervioso	4	0.6	2.6
	Otras enfermedades de la sangre	3	0.4	2.0
	Enfermedad por VIH	2	0.3	1.3
	Hepatitis viral	1	0.1	0.7
	Otras enf. virales	1	0.1	0.7
	Tuberculosis	1		
	Otras causas	1	0.1	0.7
	Sin documentación	5	0.7	3.3
	Total general		153	22.1

Gráfica 2. Promedio de oportunidad en la notificación por entidad federativa, 2026

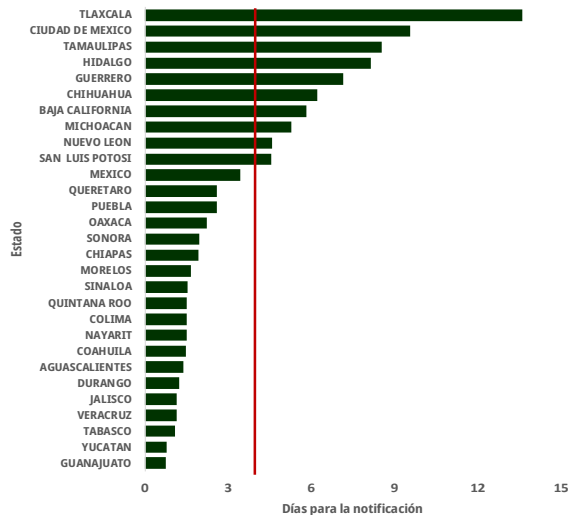

Fuente: Salud/DGE/SINAVE/Notificación Inmediata de Muerte Materna información preliminar SE 18 2026.

Informe Semanal Notificación Inmediata de Muerte Materna

Semana Epidemiológica 18

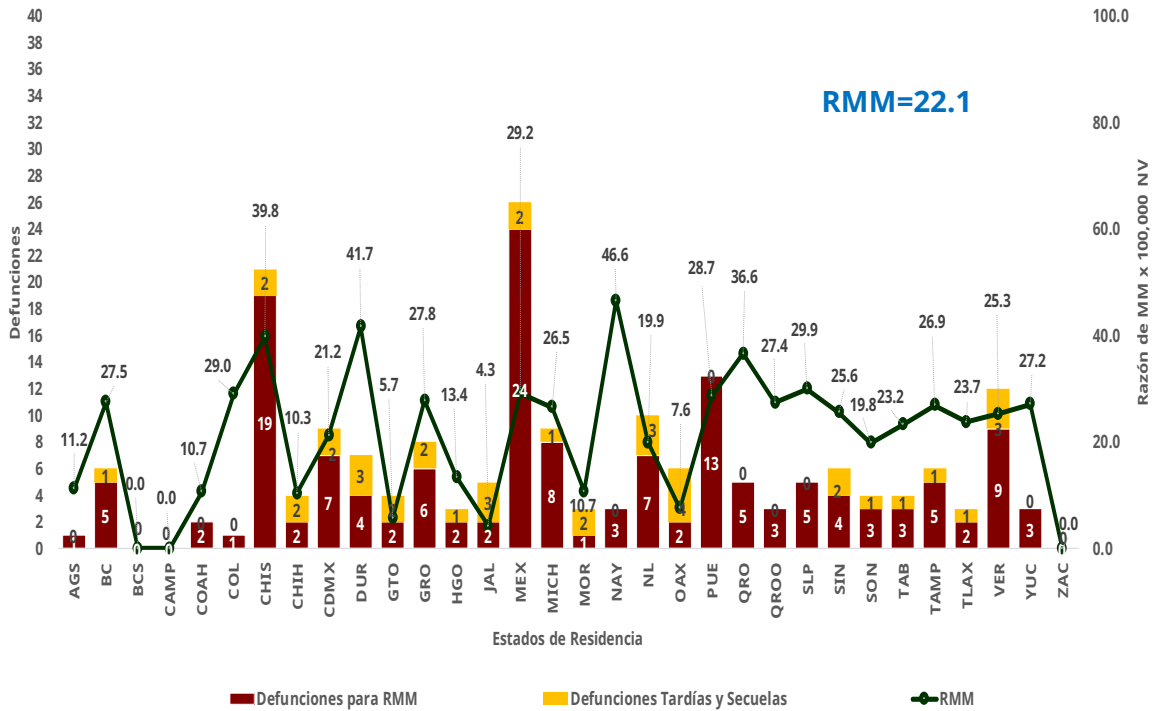

Fuente: Salud/DGE/SINAVE/Notificación Inmediata de Muerte Materna información preliminar SE 18 2026
Razón de Muerte Materna (RMM) calculada por 100,000 recién nacidos vivos estimados.

El 9.2% de las defunciones se identificaron por la Búsqueda Intencionada y Reclasificación de Muertes Maternas (BIRMM) (Tabla 4).

El 36.4% de las defunciones fueron notificadas por la institución en donde ocurrió la defunción (Tabla 5).

El 76.5% de las defunciones fueron notificadas con oportunidad inmediata, en lo que van las semanas epidemiológicas.

Fuente: Salud/DGE/SINAVE/Notificación Inmediata de Muerte Materna información preliminar SE 18 2026.

Informe Semanal Notificación Inmediata de Muerte Materna

Semana Epidemiológica 18

Tabla 4. Proporción de defunciones identificadas por BIRMM, 2026

Entidad de Ocurrencia	Defunciones por método BIRMM	Defunciones totales	% BIRMM
AGUASCALIENTES	0	1	0.0
BAJA CALIFORNIA	0	5	0.0
BAJA CALIFORNIA	0	0	0.0
CAMPECHE	0	0	0.0
COAHUILA	0	3	0.0
COLIMA	0	1	0.0
CHIAPAS	1	18	0.7
CHIHUAHUA	0	2	0.0
CDMX	2	17	1.3
DURANGO	0	3	0.0
GUANAJUATO	0	2	0.0
GUERRERO	0	4	0.0
HIDALGO	1	2	0.7
JALISCO	0	2	0.0
EDO. MEXICO	1	20	0.7
MICHOACAN	2	6	1.3
MORELOS	1	1	0.7
NAYARIT	0	3	0.0
NUEVO LEON	1	7	0.7
OAXACA	0	2	0.0
PUEBLA	2	12	1.3
QUERETARO	1	5	0.7
QUINTANA ROO	0	3	0.0
SAN LUIS POTOSI	1	5	0.7
SINALOA	0	4	0.0
SONORA	0	3	0.0
TABASCO	0	4	0.0
TAMAULIPAS	0	5	0.0
TLAXCALA	0	2	0.0
VERACRUZ	0	8	0.0
YUCATAN	1	3	0.7
ZACATECAS	0	0	0.0
Nacional	14	153	9.2

Tabla 5. Defunciones por institución a la misma semana, 2014 - 2026

Institución	2014	2015	2016	2017	2018	2019	2020	2021	2022	2023	2024	2025	2026	% de notificaciones por la misma institución en 2026	Notificación oportuna		Identificadas por método BIRMM	
															2026	%	2026	%
SSA	182	110	152	87	110	113	94	155	118	76	24	32	17	88.2	16	94.1	1	5.9
IMSS	55	42	34	40	41	48	55	84	41	45	26	25	38	86.8	26	68.4	4	10.5
IMSS-OPD										2	58	61	57	7.0	50	87.7	2	3.5
Privada	32	33	20	27	20	21	13	21	16	11	17	8	7	42.9	4	0.0	2	0.0
Otras	17	12	11	10	15	10	8	22	16	5	6	4	4	50.0	3	0.0	0	0.0
ISSSTE	9	3	13	6	3	4	5	11	5	3	3	1	4	100.0	4	100.0	0	0.0
PROG. IMSS																		
BIENESTAR	3	3	1	3	6	5	2	6	6	4	3	2	0	0.0	0	0.0	0	0.0
PEMEX	0	0	0	0	0	0	0	0	0	0	0	1	0	0.0	0	0.0	0	0.0
DEFENSA	0	1	0	2	0	0	1	0	0	0	1	0	0	0.0	0	0.0	0	0.0
MARINA	0	0	0	0	0	0	0	3	0	0	1	0	0	0.0	0	0.0	0	0.0
Sin atención en institución	60	49	53	55	53	33	43	61	46	34	46	41	26	0.0	14	0.0	5	0.0
TOTAL	358	253	284	230	248	234	221	363	248	180	185	175	153	36.4	117	76.5	14	9.2

Fuente: Salud/DGE/SINAVE/Notificación Inmediata de Muerte Materna información preliminar SE 18 2026

