



Gobierno de
México



INFORME SEMANAL DE NOTIFICACIÓN INMEDIATA DE MUERTE MATERNA

Semana epidemiológica 02



Salud
Secretaría de Salud





Informe Semanal de Vigilancia Epidemiológica
Notificación Inmediata de Muerte Materna

Semana Epidemiológica 02

INFORMACIÓN RELEVANTE MUERTES MATERNAS

- La razón de mortalidad materna calculada es de 24.9 defunciones por cada 100 mil nacimientos estimados, lo que representa un incremento del 28.1% en la razón respecto a la misma semana epidemiológica del año anterior.
- Las principales causas de defunción son: Enfermedad hipertensiva, edema y proteinuria en el embarazo, el parto y el puerperio (21.1%); Complicaciones en el Embarazo (10.5%); Aborto (5.3%) y Embolia obstétrica (5.3%).
- Las entidades que presentan mayor número de defunciones maternas son: Chiapas (3), Jalisco (3), Coahuila (2), Edo. De México (2) y Tamaulipas (2). En total representan el 63.2% de las defunciones.

NOTA ACLARATORIA:
Información Preliminar*. Las cifras finales de muertes maternas se darán a conocer por el INEGI. La DGIS reestimarás las cifras finales de RMM posterior a la confronta y al cierre de información.

Semana Epidemiológica 02

Situación actual

La razón de mortalidad materna calculada es de 24.9 defunciones por cada 100 mil nacimientos estimados, lo que representa un incremento del 28.1% en la razón con la misma fecha del año pasado. (Tabla 1)

El grupo de edad con mayor RMM es el de 35 - 39 y de 40 - 44 años. (Gráfica 1)

Las entidades con defunciones maternas son: Chiapas, Jalisco, Coahuila, Edo. De México y Tamaulipas, con el 63.2 % del total de las defunciones. (Tabla 2)

Tabla 1. Situación actual

Año	Cierre definitivo DGIS		A la semana DGIS		A la semana DGE	
	Defunciones	RMM	Defunciones	RMM	Defunciones	RMM
2013	861	38.0	46	53.6	37	43.1
2014	872	38.9	45	52.9	48	56.4
2015	778	34.2	29	34.5	24	28.6
2016	812	37.7	49	59.5	34	41.3
2017	758	35.5	28	34.2	28	34.2
2018	710	35.2	34	43.9	36	46.4
2019	695	35.5	41	53.4	31	40.4
2020	1014	55.2	28	39.0	28	39.0
2021	1109	59.2	79	110.7	56	78.4
2022	678	38.2	40	59.7	26	38.8
2023	584	34.6	22	34.5	24	37.7
2024	***	***	***	***	15	19.5
2025	***	***	***	***	19	24.9

Avance

Hasta la primera semana de enero de 2025 se registraron 9 defunciones, en tanto que para el mismo corte de 2024 se registraron también 9 defunciones.

Lo descrito representa una disminución de 0 defunciones en el 2025 con respecto al 2024.

Gráfica 1. Defunciones por grupo de edad México, 2025



Tabla 2. Defunciones maternas por entidad e institución, 2025

Entidad Federativa	SSA	IMSS	IMSS-OPD	PROGRAMA						Sin atención* y Otras	Total	%
				IMSS BIENESTAR	ISSSTE	PEMEX	SEDENA	SEMAR	PARTICULAR			
AGUASCALIENTES	0	0	0	0	0	0	0	0	0	0	0	0.0
BAJA CALIFORNIA	0	0	1	0	0	0	0	0	0	0	1	5.3
BAJA CALIFORNIA SUR	0	0	0	0	0	0	0	0	1	0	1	5.3
CAMPECHE	0	0	0	0	0	0	0	0	0	0	0	0.0
COAHUILA	0	2	0	0	0	0	0	0	0	0	2	10.5
COLIMA	0	0	0	0	0	0	0	0	0	0	0	0.0
CHIAPAS	0	0	3	0	0	0	0	0	0	0	3	15.8
CHIHUAHUA	0	0	0	0	0	0	0	0	0	0	0	0.0
CIUDAD DE MEXICO	0	0	1	0	0	0	0	0	0	0	1	5.3
DURANGO	0	0	0	0	0	0	0	0	0	0	0	0.0
GUANAJUATO	0	0	0	0	0	0	0	0	0	1	1	5.3
GUERRERO	0	0	0	0	0	0	0	0	0	0	0	0.0
HIDALGO	0	0	0	0	0	0	0	0	0	0	0	0.0
JALISCO	1	2	0	0	0	0	0	0	0	0	3	15.8
MEXICO	1	1	0	0	0	0	0	0	0	0	2	10.5
MICHOACAN	0	0	0	0	0	0	0	0	0	0	0	0.0
MORELOS	0	0	0	0	0	0	0	0	0	0	0	0.0
NAYARIT	0	0	0	0	0	0	0	0	0	0	0	0.0
NUevo LEON	0	0	0	0	0	0	0	0	0	0	0	0.0
OAXACA	0	0	0	0	0	0	0	0	0	0	0	0.0
PUEBLA	0	0	0	0	0	0	0	0	0	0	0	0.0
QUERETARO	1	0	0	0	0	0	0	0	0	0	1	5.3
QUINTANA ROO	0	0	0	0	0	0	0	0	0	0	0	0.0
SAN LUIS POTOSI	0	0	0	0	0	0	0	0	0	0	0	0.0
SINALOA	0	0	0	0	0	0	0	0	0	0	0	0.0
SONORA	0	0	0	0	0	0	0	0	0	0	0	0.0
TABASCO	0	0	0	0	0	0	0	0	0	0	0	0.0
TAMAULIPAS	1	0	1	0	0	0	0	0	0	0	2	10.5
TLAXCALA	0	0	0	0	0	0	0	0	0	0	0	0.0
VERACRUZ	0	0	2	0	0	0	0	0	0	0	2	10.5
YUCATAN	0	0	0	0	0	0	0	0	0	0	0	0.0
ZACATECAS	0	0	0	0	0	0	0	0	0	0	0	0.0
Total	4	5	8	0	0	0	0	0	1	1	19	100

Semana Epidemiológica 02

Las principales causas de defunción son:

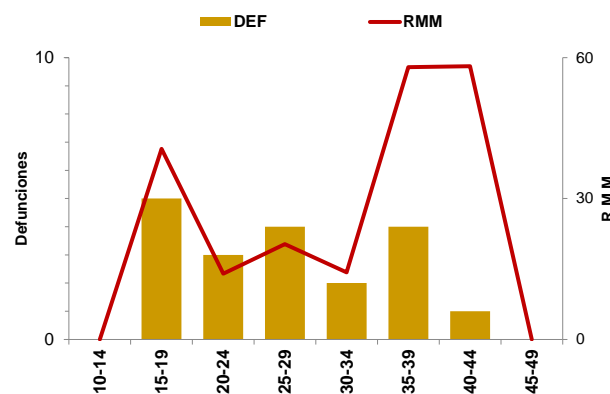
- Enfermedad hipertensiva, edema y proteinuria en el embarazo, el parto y el puerperio (21.1%)
- Complicaciones del embarazo, parto y puerperio (10.5%) Aborto (5.3%)
- Embolia obstétrica (5.3%)

Tabla (3)

*Complicaciones del embarazo, parto y puerperio (CIE-10 : O21, O23-O42, O47-O66, O68- O69, O73-O84)

* Dengue grave: De acuerdo al dictamen del CEVE, se descartaron dos defunciones.

Tabla 3. Defunciones maternas y Razón de Muerte Materna por causa agrupada, 2025

Grupo^	Total	RMM	%
Edema, proteinuria y trastornos hipertensivos en el embarazo, parto y puerperio	4	5.2	21.1
Complicaciones del embarazo, parto y puerperio*	2	2.6	10.5
Aborto	1	1.3	5.3
Embolia obstétrica	1	1.3	5.3
Trastornos de la placenta	1	1.3	5.3
Corioamnionitis	1	1.3	5.3
Enfermedades del sistema circulatorio	2	2.6	10.5
Enfermedades del sistema digestivo	1	1.3	5.3
COVID-19	1	1.3	5.3
Otras Enf. Específicas y Afecciones que complican el embarazo, parto y puerperio	1	1.3	5.3
Sin clasificar	4	5.2	21.1
Total general	19	24.9	100.0

Gráfica 2. Promedio de retraso en la notificación por entidad federativa, 2025

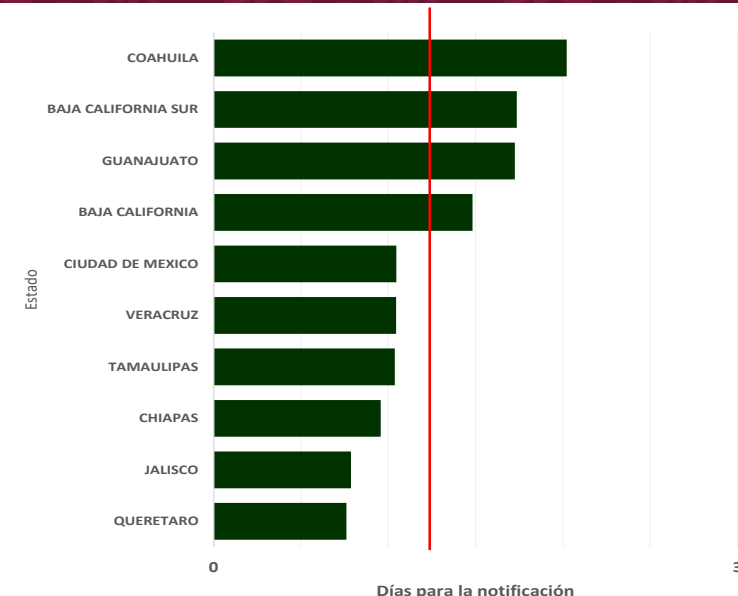

Gráfica 3. Mortalidad Materna por Entidad de Residencia y RMM 2025

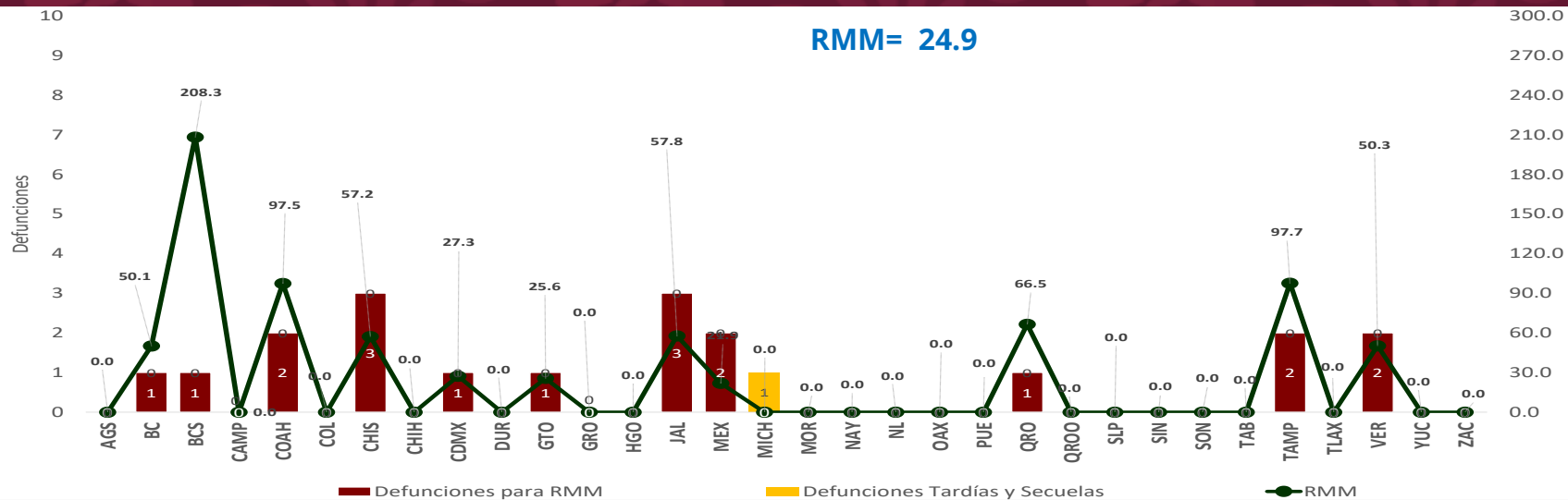

La oportunidad en promedio presenta 1.2 días en la notificación. (Gráfica 2)

Las entidades federativas que presentan una RMM mayor a la nacional son: Guanajuato, CDMX, Baja California, Veracruz, Chiapas, Jalisco, Querétaro, Coahuila, Tamaulipas y Baja California Sur.

Semana Epidemiológica 02

El 10.5% de las defunciones se identificaron por BIRMM. (Tabla 4)

Razón de mortalidad materna por 100 mil nacimientos estimados (media, IC95%). México 2007 - 2023) . Se esperaría una RMM de 38.3 defunciones por 100 mil NV.

(Gráfica 4)

El 42.1% de las defunciones fueron notificadas por la institución en donde ocurre la defunción. (Tabla 5)

Tabla 4. Proporción de defunciones identificadas por BIRMM, 2025

Entidad federativa	Defunciones por método BIRMM	Defunciones totales	% BIRMM
AGS	0	0	0.0
BC	0	1	0.0
BCS	1	1	100.0
CAMP	0	0	0.0
COAH	1	2	50.0
COL	0	0	0.0
CHIS	0	3	0.0
CHIH	0	0	0.0
CDMX	0	0	0.0
DGO	0	0	0.0
GTO	0	1	0.0
GRO	0	0	0.0
HGO	0	0	0.0
JAL	0	4	0.0
MEX	0	0	0.0
MICH	0	0	0.0
MOR	0	0	0.0
NAY	0	0	0.0
NL	0	0	0.0
OAX	0	0	0.0
PUE	0	0	0.0
QRO	0	1	0.0
QROO	0	0	0.0
SLP	0	0	0.0
SIN	0	0	0.0
SON	0	0	0.0
TAB	0	0	0.0
TAMPS	0	2	0.0
TLAX	0	0	0.0
VER	0	2	0.0
YUC	0	0	0.0
ZAC	0	0	0.0
Nacional	2	19	10.5

Gráfica 4. Razón de mortalidad materna por 100 mil nacimientos estimados (media, IC95%). México 2007 - 2023

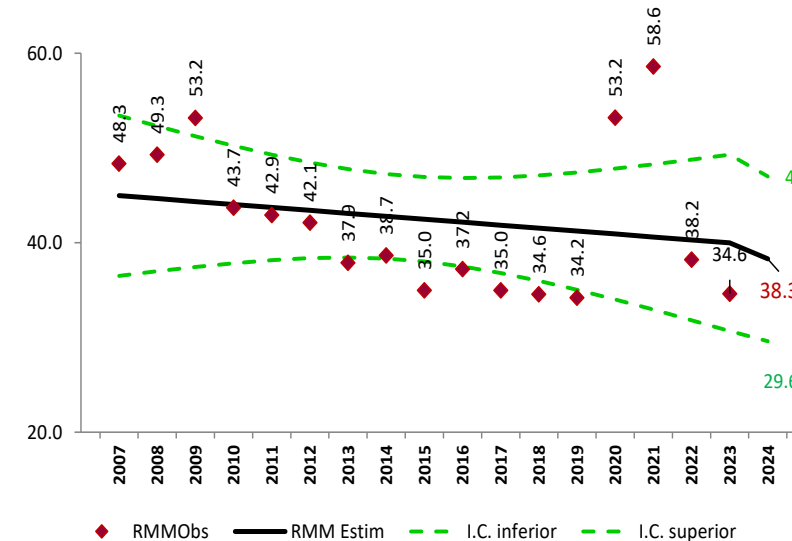

NOTAS ACLARATORIAS

La Razón de Mortalidad Materna (RMM) se calcula por 100 mil nacimientos estimados, el cálculo del 2022 se realiza con la última información reportada por la DGIS.

Los nacimientos utilizados para el cálculo de RMM en los años 2023 y 2024, son proyecciones por CONAPO, 2020 - 2070. **Cifras en concordancia: CNEGSR/DGIS/DGE**

^Las causas básicas son clasificadas por la DGE, no son definitivas y están sujetas a rectificación.

*La oportunidad en la notificación se estima con el número de defunciones notificadas en las primeras 24 horas de ocurrida la defunción.

Tabla 5. Defunciones por institución a la misma semana, 2012 - 2025

Institución	2013	2014	2015	2016	2017	2018	2019	2020	2021	2022	2023	2024	2025	% de notificaciones por la misma institución en 2025	Notificación oportuna		Identificadas por método BIRMM	
															2025	%	2025	%
SSA	19	23	18	16	9	17	17	19	26	12	6	2	4	75.0	4	100.0	0	0.0
IMSS	5	4	2	2	6	9	7	8	16	3	5	0	5	100.0	4	80.0	1	20.0
IMSS-OPD												6	8	25.0	8	100.0	0	0.0
Privada	4	3	3	3	3	2	1	0	2	5	5	1	1	1.0	1	100.0	1	100.0
Otras	2	5	0	1	1	3	3	0	4	1	0	0	0	0.0	0	0.0	0	0.0
ISSSTE	0	2	0	3	1	0	1	0	2	1	0	1	0	0.0	0	0.0	0	0.0
PROG. IMSS BIENESTAR	0	0	0	0	1	1	1	0	0	1	1	0	0	0.0	0	0.0	0	0.0
PEMEX	0	0	0	0	0	0	0	0	0	0	0	0	0	0.0	0	0.0	0	0.0
SEDENA	0	0	0	0	1	0	0	0	1	0	0	0	0	0.0	0	0.0	0	0.0
SEMAR	0	0	0	0	0	0	0	0	0	0	0	0	0	0.0	0	0.0	0	0.0
Sin atención en institución	7	11	1	9	6	4	1	1	5	3	7	5	1	0.0	1	100.0	0	0.0
TOTAL	37	48	24	34	28	36	31	28	56	26	24	15	19	42.1	18	94.7	2	10.5



Salud
Secretaría de Salud

Dirección General de Epidemiología

Dirección de Vigilancia Epidemiológica de Enfermedades No Transmisibles (DVEENT)
Dra. Yanet F. López Santiago

Subdirección de Vigilancia Epidemiológica de Neoplasias Malignas
Dra. Keila Torres Arreola

Jefatura de Departamento de Desarrollo Operativo para la Vigilancia Epidemiológica de Enfermedades No Transmisibles
Mtra. Estela Canseco Chacón

Coordinador de Sistemas de Vigilancia Epidemiológica de Enfermedades No Transmisibles
Dr. Dario Alaniz Cuevas

Elaboró

Dra. Yura Andrea Montoya Núñez
Encargada del Sistema de Notificación Inmediata de Muerte Materna.





Salud

Secretaría de Salud

