

INFORME SEMANAL DE NOTIFICACIÓN INMEDIATA DE MUERTE MATERNA

Semana Epidemiológica 27



SALUD
SECRETARÍA DE SALUD



Informe Semanal de Vigilancia Epidemiológica

Muerte Materna

Semana Epidemiológica 27*

INFORMACIÓN RELEVANTE MUERTES MATERNAS

- La razón de mortalidad materna calculada es de 25.6 defunciones por cada 100 mil nacimientos estimados, lo que representa una igualdad del 0.0% en la razón respecto a la misma semana epidemiológica del año anterior.
- Las principales causas de defunción son:
Hemorragia obstétrica (19.9%); Enfermedad hipertensiva, edema y proteinuria en el embarazo, el parto y el puerperio (11.0%); Aborto (9.9%) y Complicaciones en el Embarazo (7.7%). Las entidades que presentan mayor número de defunciones maternas son: Estado de México (24), Chiapas (24), Jalisco (20), Veracruz (19) y Chihuahua (18). En total representan el 35.7% de las defunciones.

NOTA ACLARATORIA:

Información Preliminar*. Las cifras finales de muertes maternas se darán a conocer por el INEGI. La DGIS reestimarás las cifras finales de RMM posterior a la confronta y al cierre de información.

Semana Epidemiológica 27*

Situación actual

La razón de mortalidad materna calculada es de 25.6 defunciones por cada 100 mil nacimientos estimados, lo que representa una igualdad del 0.0% en la razón con la misma fecha del año pasado. (Tabla 1)

El grupo de edad con mayor RMM es el de 45 – 49 años. (Gráfica 1)

Las entidades con defunciones maternas son: Edo. De México, Chiapas, Jalisco, Chihuahua y Veracruz con el 35.7% del total de las defunciones.

Año	Cierre definitivo DGIS		A la semana DGIS		A la semana DGE	
	Defunciones	RMM	Defunciones	RMM	Defunciones	RMM
2012	960	42.1	488	41.2	516	43.6
2013	861	38.0	445	37.7	479	40.6
2014	872	38.9	446	38.1	489	41.8
2015	778	34.2	403	34.9	380	32.9
2016	812	37.7	447	39.4	430	37.9
2017	758	35.5	395	35.1	388	34.5
2018	710	35.2	340	31.9	332	31.1
2019	695	35.5	357	33.8	344	32.6
2020	1014	55.2	425	43.0	412	41.7
2021	1109	59.2	511	52.0	481	49.0
2022	678	38.2	368	39.9	351	38.1
2023	***	***	***	***	275	25.6
2024	***	***	***	***	272	25.6

Tabla 2. Avance

Hasta la primera semana de julio de 2024 se registraron 272 defunciones, en tanto que para el mismo corte de 2023 se registraron 275 defunciones. Lo descrito representa una disminución de 3 defunciones (1.0%) en el 2024 con respecto al 2023.

Gráfica 1. Defunciones por grupo de edad México, 2024



Tabla 3. Entidades con mayor número de defunciones por institución, 2024

Entidad Federativa	SSA	IMSS	IMSS BIENESTAR	ISSSTE	PEMEX	SEDENA	SEMAR	PARTICULAR	Sin atención* y Otras	Total	%
AGUASCALIENTES	1	0	0	0	0	0	0	0	0	1	0.0
BAJA CALIFORNIA	1	1	0	0	0	0	0	0	1	3	1.1
BAJA CALIFORNIA SUR	0	1	0	0	0	0	0	0	0	1	0.0
CAMPECHE	2	1	0	0	0	0	0	0	3	6	0.0
COAHUILA	1	2	0	0	0	0	0	0	1	4	0.0
COLIMA	0	1	0	0	0	0	0	0	0	1	0.0
CHIAPAS	19	3	1	0	0	0	0	0	1	24	8.8
CHIHUAHUA	8	2	0	0	0	0	0	1	7	18	6.6
CIUDAD DE MEXICO	5	2	0	1	0	0	0	3	5	16	0.0
DURANGO	2	0	0	0	0	0	0	0	3	5	0.0
GUANAJUATO	4	1	0	1	0	0	0	0	0	6	2.2
GUERRERO	8	0	0	0	0	0	0	0	4	12	4.4
HIDALGO	5	1	0	0	0	0	0	0	1	7	0.0
JALISCO	4	4	0	0	0	0	0	1	11	20	7.4
MEXICO	10	3	0	0	0	0	0	5	6	24	8.8
MICHOACAN	7	1	0	0	0	0	0	2	1	11	4.0
MORELOS	1	0	1	1	0	0	0	1	0	4	1.5
NAYARIT	1	0	0	0	0	0	0	0	2	3	0.0
NUEVO LEON	1	5	0	0	0	0	0	0	6	12	0.0
OAXACA	2	1	0	2	0	0	0	3	4	12	4.4
PUEBLA	9	0	1	0	0	1	0	1	2	14	5.1
QUERETARO	2	2	0	0	0	0	0	2	1	7	0.0
QUINTANA ROO	0	1	0	0	0	0	0	0	2	3	0.0
SAN LUIS POTOSI	0	1	0	0	0	0	0	0	0	1	0.0
SINALOA	1	0	0	1	0	0	0	0	0	2	0.0
SONORA	3	2	0	0	0	0	0	0	1	6	2.2
TABASCO	6	2	0	0	0	0	0	0	1	9	3.3
TAMAULIPAS	8	2	0	0	0	0	1	0	1	12	4.4
TLAXCALA	2	0	0	0	0	0	0	0	0	2	0.7
VERACRUZ	12	3	1	1	0	0	0	0	2	19	7.0
YUCATAN	2	0	0	0	0	0	0	0	1	3	0.0
ZACATECAS	3	0	0	0	0	0	0	0	1	4	0.0
Total	130	42	4	7	0	1	1	19	68	272	100

(Tabla 3)

Semana Epidemiológica 27*

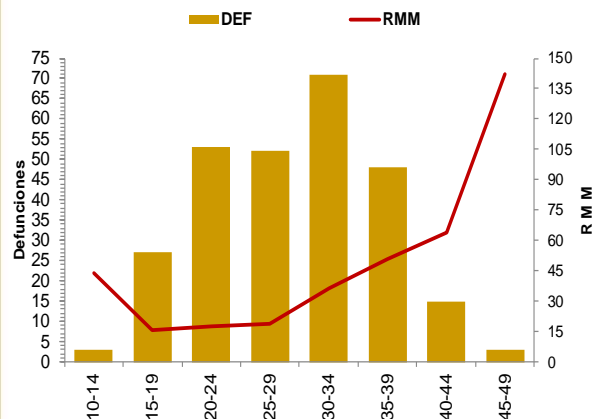
Las principales causas de defunción son:

- Hemorragia obstétrica (19.9%)
- Enfermedad hipertensiva, edema y proteinuria en el embarazo, el parto y el puerperio (11.0%)
- Aborto (9.9%)
- Complicaciones del embarazo, parto y puerperio (7.7%)

(Tabla 3)

*Complicaciones del embarazo, parto y puerperio (CIE-10 : O21, O23-O42, O47-O66, O68- O69, O73-O84)

La oportunidad en promedio presenta 4.3 días en la notificación. (Gráfica 2)

Tabla 3. Defunciones maternas y Razón de Muerte Materna por causa agrupada, 2024

Grupo ^	Total	RMM	%
Hemorragia Obstétrica	54	5.1	19.9
Edema, proteinuria y trastornos hipertensivos en el embarazo, parto y puerperio	30	2.8	11.0
Aborto	27	2.5	9.9
Complicaciones del embarazo, parto y puerperio*	21	2.0	7.7
Sepsis y otras infecciones puerperales	10	0.9	3.7
Trastornos de la placenta	10	0.9	3.7
Embolia obstétrica	9	0.8	3.3
Muerte obstétrica de causa no especificada	3	0.3	1.1
Trauma obstétrico	1	0.1	0.4
Causas obstétricas no infecciosas	78	7.4	28.7
Causas obstétricas infecciosas	7	0.7	2.6
-Dengue Grave	9	0.8	3.3
Otras causas	3	0.3	1.1
Sin clasificar	10	0.9	3.7
Total general	272	25.6	100.0

Gráfica 2. Promedio de retraso en la notificación por entidad federativa, 2024

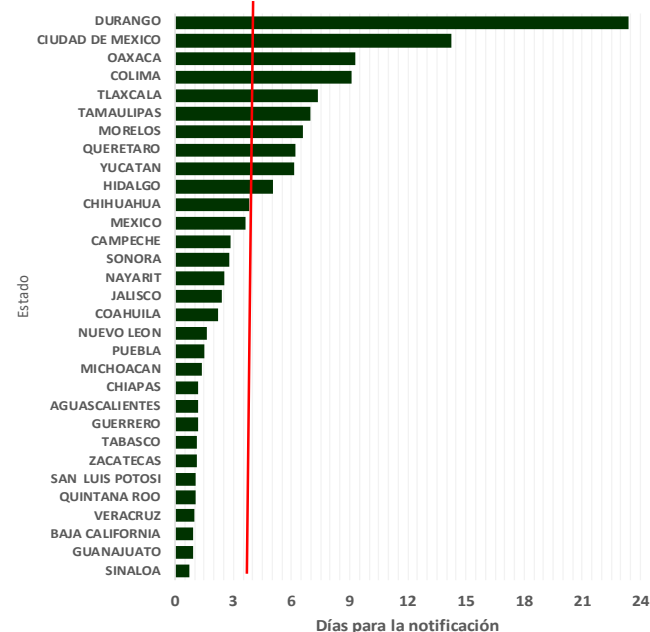

Las entidades federativas que presentan una RMM mayor a la nacional son:

Sonora, Jalisco, Morelos, Oaxaca, Nayarit, Hidalgo, CDMX, Chiapas, Querétaro, Durango, Veracruz, Guerrero, Tamaulipas, Tabasco, Chihuahua y Campeche.

Gráfica 3. Mortalidad Materna por Entidad de Residencia y RMM 2024

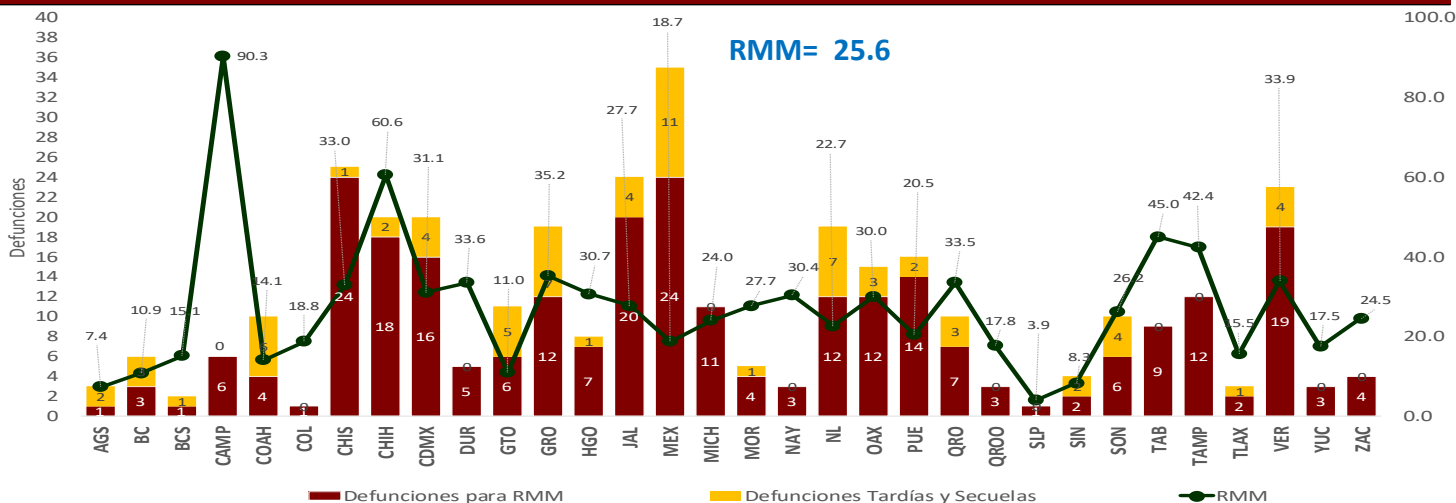

Semana Epidemiológica 27*

El 14.0% de las defunciones se identificaron por BIRMM. (Tabla 5)

Razón de mortalidad materna por 100 mil nacimientos estimados (media, IC95%). México 2007 – 2023). Se esperaría una RMM de 40.3 defunciones por 100 mil NV.

(Gráfica 4)

El 66.9% de las defunciones fueron notificadas por la institución en donde ocurre la defunción. (Tabla 6)

NOTAS ACLARATORIAS

La Razón de Mortalidad Materna (RMM) se calcula por 100 mil nacimientos estimados, el cálculo del 2022 se realiza con la última información reportada por la DGIS.

Los nacimientos utilizados para el cálculo de RMM en los años 2023 y 2024, son proyecciones por CONAPO, 2020 – 2070. **Cifras en concordancia: CNEGSR/DGIS/DGE**

*Las causas básicas son clasificadas por la DGE, no son definitivas y están sujetas a rectificación.

*La oportunidad en la notificación se estima con el número de defunciones notificadas en las primeras 24 horas de ocurrida la defunción.

Tabla 5. Proporción de defunciones identificadas por BIRMM, 2024

Entidad federativa	Defunciones por método BIRMM	Defunciones totales	% BIRMM
AGS	0	1	0.0
BC	0	3	0.0
BCS	0	1	0.0
CAMP	1	6	16.7
COAH	1	4	0.0
COL	0	1	0.0
CHIS	0	24	0.0
CHIH	1	18	5.6
CDMX	2	16	12.5
DGO	0	5	0.0
GTO	0	6	0.0
GRO	0	12	0.0
HGO	2	7	28.6
JAL	2	20	10.0
MEX	4	24	16.7
MICH	1	11	9.1
MOR	4	4	0.0
NAY	2	3	0.0
NL	0	12	0.0
OAX	2	12	16.7
PUE	1	14	7.1
QRO	1	7	14.3
Q ROO	0	3	0.0
SLP	1	1	0.0
SIN	1	2	50.0
SON	1	6	16.7
TAB	1	9	11.1
TAMPS	4	12	33.3
TLAX	0	2	0.0
VER	4	19	21.1
YUC	2	3	66.7
ZAC	0	4	0.0
Nacional	38	272	14.0

Gráfica 4. Razón de mortalidad materna por 100 mil nacimientos estimados (media, IC95%). México 2007 - 2023



Tabla 6. Defunciones por institución a la misma semana, 2012 - 2024

Institución	2012	2013	2014	2015	2016	2017	2018	2019	2020	2021	2022	2023	2024	% de notificaciones por la misma institución en 2024	Notificación oportuna		Identificadas por método BIRMM	
															2024	%	2024	%
SSA	248	240	252	177	219	153	156	168	185	215	171	115	130	4.0	119	91.5	11	8.5
IMSS	75	83	73	58	60	57	60	69	95	107	64	66	42	0.0	35	83.3	3	7.1
Privada	56	29	42	46	31	46	25	33	26	30	22	18	19	1.0	11	57.9	5	26.3
Otras	22	19	27	17	20	20	18	12	15	27	21	8	7	0.0	7	100.0	1	14.3
ISSSTE	11	11	9	4	16	9	3	6	9	12	5	7	7	0.0	7	100.0	2	28.6
IMSS BIENESTAR	5	3	6	4	1	5	8	6	7	9	6	8	4	0.0	4	100.0	1	25.0
PEMEX	0	0	0	0	1	1	0	0	0	0	1	0	0	0.0	0	0.0	0	0.0
SEDENA	0	0	1	1	1	3	1	0	4	3	0	0	1	0.0	1	100.0	0	0.0
SEMAR	0	0	0	0	1	0	0	0	0	0	0	0	1	0.0	1	100.0	0	0.0
Sin atención en institución	99	94	79	73	80	94	61	50	71	78	61	53	61	2.0	32	52.5	15	24.6
TOTAL	516	479	489	380	430	388	322	344	412	481	351	275	272	66.9	217	79.8	38	14.0

Dirección General de Epidemiología
Dr. Gabriel García Rodríguez

Dirección de Vigilancia Epidemiológica de Enfermedades No
Transmisibles (DVEENT)
Dra. Yanet F. López Santiago

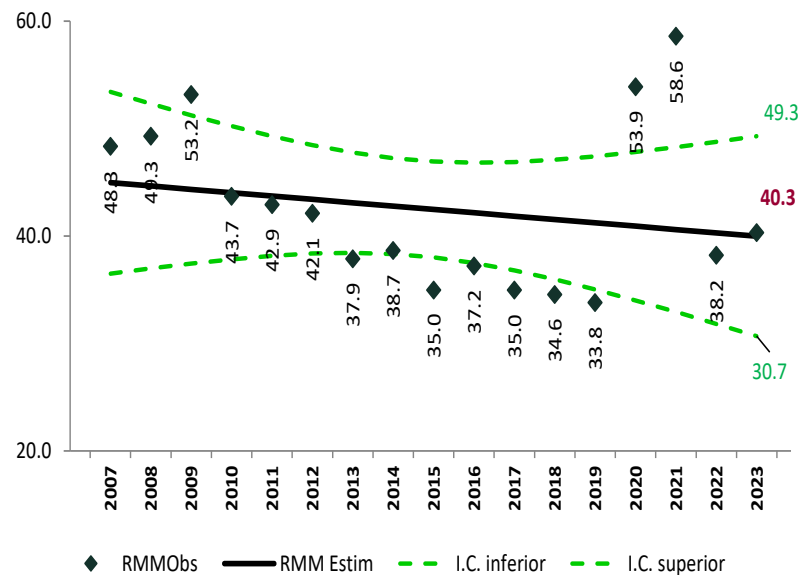
Subdirección de Sistemas Especiales de la DVEENT
Dr. Jonathan Uriel Rivas Díaz

Coordinador de Sistemas de Vigilancia Epidemiológica de Enfermedades
No Transmisibles
Dr. Dario Alaniz Cuevas

Elaboró

Dra. Yura Andrea Montoya Núñez
Encargada del Sistema de Notificación Inmediata de Muerte Materna.



SALUD
SECRETARÍA DE SALUD