

INFORME SEMANAL DE NOTIFICACIÓN INMEDIATA DE MUERTE MATERNA

Semana Epidemiológica 24



SALUD
SECRETARÍA DE SALUD



Informe Semanal de Vigilancia Epidemiológica

Muerte Materna

Semana Epidemiológica 24*

INFORMACIÓN RELEVANTE MUERTES MATERNAS

- La razón de mortalidad materna calculada es de 24.9 defunciones por cada 100 mil nacimientos estimados, lo que representa una disminución del 1.0% en la razón respecto a la misma semana epidemiológica del año anterior.
- Las principales causas de defunción son:
Hemorragia obstétrica (19.6%); Enfermedad hipertensiva, edema y proteinuria en el embarazo, el parto y el puerperio (11.1%); Aborto (9.4%) y Complicaciones en el Embarazo (7.7%). Las entidades que presentan mayor número de defunciones maternas son: Estado de México (22), Jalisco (19), Chiapas (18), Veracruz (18) y Chihuahua (15). En total representan el 35.3% de las defunciones.

NOTA ACLARATORIA:

Información Preliminar*. Las cifras finales de muertes maternas se darán a conocer por el INEGI. La DGIS reestimarás las cifras finales de RMM posterior a la confronta y al cierre de información.

Semana Epidemiológica 24*

Situación actual

La razón de mortalidad materna calculada es de 24.9 defunciones por cada 100 mil nacimientos estimados, lo que representa una disminución del 1.0% en la razón con la misma fecha del año pasado. (Tabla 1)

El grupo de edad con mayor RMM es el de 45 – 49 años. (Gráfica 1)

Las entidades con defunciones maternas son: Edo. De México, Jalisco, Chiapas, Veracruz y Chihuahua con el 35.3% del total de las defunciones.

Año	Cierre definitivo DGIS		A la semana DGIS		A la semana DGE	
	Defunciones	RMM	Defunciones	RMM	Defunciones	RMM
2012	960	42.1	427	40.6	452	43.0
2013	861	38.0	408	38.9	431	41.1
2014	872	38.9	406	39.0	449	43.1
2015	778	34.2	356	34.7	334	32.5
2016	812	37.7	385	38.2	368	36.5
2017	758	35.5	330	33.0	328	32.8
2018	710	35.2	311	32.8	306	32.3
2019	695	35.5	324	34.5	309	32.9
2020	1014	55.2	361	41.1	350	39.8
2021	1109	59.2	471	53.9	431	49.4
2022	678	38.2	331	40.4	313	38.2
2023	***	***	***	***	240	25.2
2024	***	***	***	***	235	24.9

Tabla 2. Avance

Hasta la primera semana de junio de 2024 se registraron 221 defunciones, en tanto que para el mismo corte de 2023 se registraron 231 defunciones. Lo descrito representa una disminución de 10 defunciones (4.3%) en el 2024 con respecto al 2023.

Gráfica 1. Defunciones por grupo de edad México, 2024



Tabla 3. Entidades con mayor número de defunciones por institución, 2024

Entidad Federativa	SSA	IMSS	IMSS BIENESTAR	ISSSTE	PEMEX	SEDENA	SEMAR	PARTICULAR	Sin atención* y Otras	Total	%
AGUASCALIENTES	1	0	0	0	0	0	0	0	0	1	0.0
BAJA CALIFORNIA	1	1	0	0	0	0	0	0	1	3	1.3
BAJA CALIFORNIA SUR	0	1	0	0	0	0	0	0	0	1	0.0
CAMPECHE	1	0	0	0	0	0	0	0	3	4	0.0
COAHUILA	1	3	0	0	0	0	0	0	1	5	0.0
COLIMA	0	1	0	0	0	0	0	0	0	1	0.0
CHIAPAS	14	2	1	0	0	0	0	0	1	18	7.7
CHIHUAHUA	7	1	0	0	0	0	0	1	6	15	6.4
CIUDAD DE MEXICO	4	1	0	1	0	0	0	2	4	12	0.0
DURANGO	2	0	0	0	0	0	0	0	3	5	0.0
GUANAJUATO	3	1	0	1	0	0	0	0	0	5	2.1
GUERRERO	8	0	0	0	0	0	0	0	3	11	4.7
HIDALGO	4	1	0	0	0	0	0	0	1	6	0.0
JALISCO	4	3	0	0	0	0	0	1	11	19	8.1
MEXICO	10	2	0	0	0	0	4	6	22	9.4	
MICHOACAN	6	1	0	0	0	0	0	2	1	10	4.3
MORELOS	1	0	1	1	0	0	0	1	0	4	1.7
NAYARIT	1	0	0	0	0	0	0	0	2	3	0.0
NUEVO LEON	1	3	0	0	0	0	0	0	6	10	0.0
OAXACA	2	1	0	0	0	0	0	3	4	10	4.3
PUEBLA	9	0	1	0	0	1	0	1	1	13	5.5
QUERETARO	1	2	0	0	0	0	0	2	1	6	0.0
QUINTANA ROO	0	1	0	0	0	0	0	0	2	3	0.0
SAN LUIS POTOSI	0	1	0	0	0	0	0	0	0	1	0.0
SINALOA	1	0	0	1	0	0	0	0	0	2	0.0
SONORA	3	1	0	0	0	0	0	0	1	5	2.1
TABASCO	5	2	0	0	0	0	0	0	1	8	3.4
TAMAULIPAS	4	1	0	0	0	0	1	0	0	6	2.6
TLAXCALA	2	0	0	0	0	0	0	0	0	2	0.9
VERACRUZ	12	3	1	1	0	0	0	0	1	18	7.7
YUCATAN	2	0	0	0	0	0	0	0	1	3	0.0
ZACATECAS	2	0	0	0	0	0	0	0	1	3	0.0
Total	112	33	4	5	0	1	1	17	62	235	100

(Tabla 3)

Semana Epidemiológica 24*

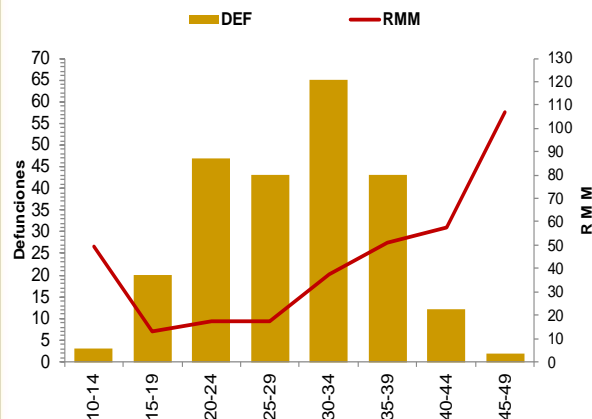
Las principales causas de defunción son:

- Hemorragia obstétrica (19.6%)
- Enfermedad hipertensiva, edema y proteinuria en el embarazo, el parto y el puerperio (11.1%)
- Aborto (9.4%)
- Complicaciones del embarazo, parto y puerperio (7.7%)

(Tabla 3)

*Complicaciones del embarazo, parto y puerperio (CIE-10 : O21, O23-O42, O47-O66, O68- O69, O73-O84)

La oportunidad en promedio presenta 4.0 días en la notificación. (Gráfica 2)

Tabla 3. Defunciones maternas y Razón de Muerte Materna por causa agrupada, 2024

Grupo ^	Total	RMM	%
Hemorragia Obstétrica	46	4.9	19.6
Edema, proteinuria y trastornos hipertensivos en el embarazo, parto y puerperio	26	2.8	11.1
Aborto	22	2.3	9.4
Complicaciones del embarazo, parto y puerperio*	18	1.9	7.7
Embolia obstétrica	9	1.0	3.8
Sepsis y otras infecciones puerperales	6	0.6	2.6
Trastornos de la placenta	8	0.8	3.4
Muerte obstétrica de causa no especificada	2	0.2	0.9
Causas obstétricas no infecciosas	64	6.8	27.2
Causas obstétricas infecciosas	14	1.5	6.0
Otras causas	3	0.3	1.3
Sin clasificar	17	1.8	7.2
Total general	235	24.9	100.0

Gráfica 2. Promedio de retraso en la notificación por entidad federativa, 2024

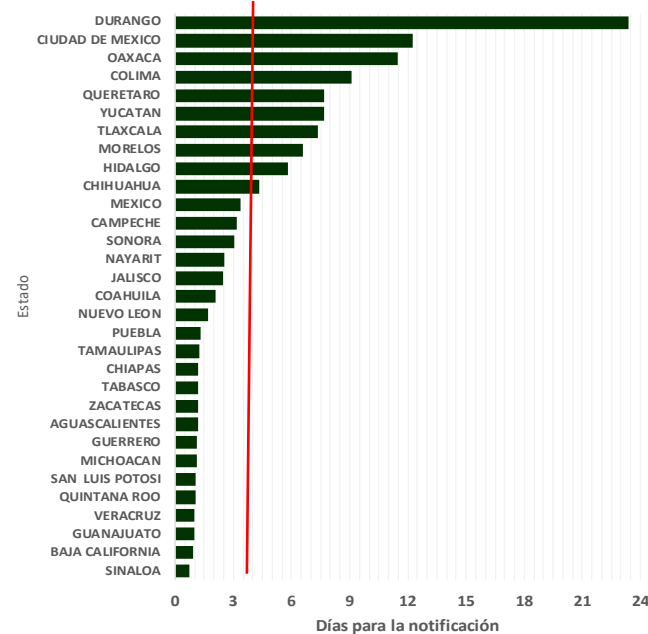

Gráfica 3. Mortalidad Materna por Entidad de Residencia y RMM 2024

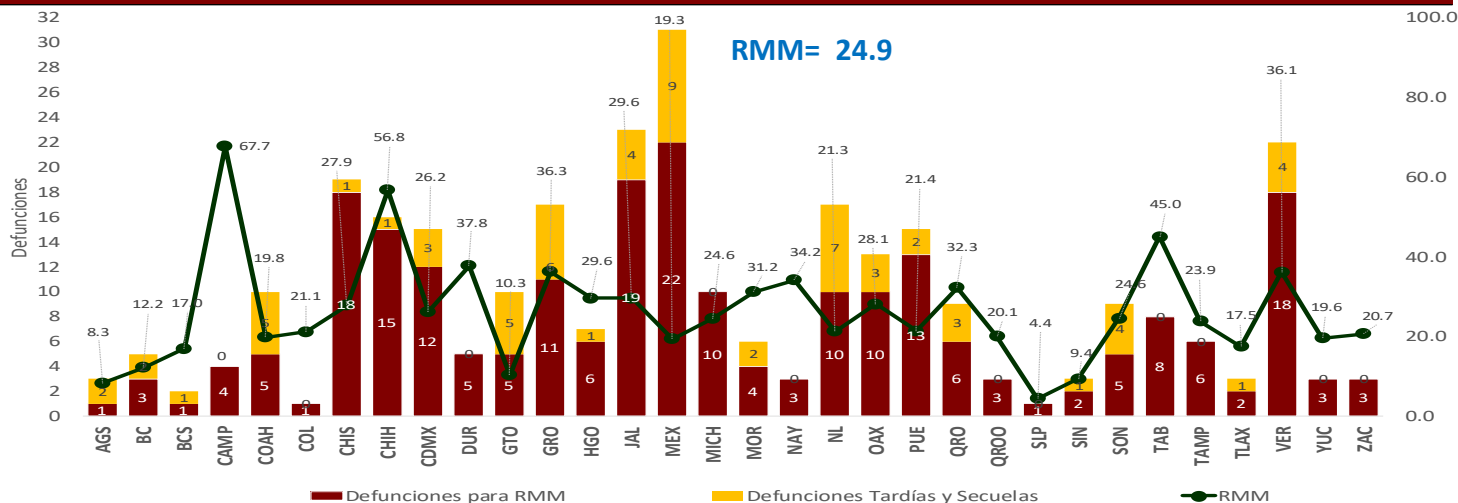

Las entidades federativas que presentan una RMM mayor a la nacional son:

CDMX, Chiapas, Oaxaca, Hidalgo, Jalisco, Morelos, Querétaro, Nayarit, Veracruz, Guerrero, Durango, Tabasco, Chihuahua y Campeche.

Semana Epidemiológica 24*

El 14.9% de las defunciones se identificaron por BIRMM. (Tabla 5)

Razón de mortalidad materna por 100 mil nacimientos estimados (media, IC95%). México 2007 – 2023). Se esperaría una RMM de 40.3 defunciones por 100 mil NV.

(Gráfica 4)

El 66.0% de las defunciones fueron notificadas por la institución en donde ocurre la defunción. (Tabla 6)

NOTAS ACLARATORIAS

La Razón de Mortalidad Materna (RMM) se calcula por 100 mil nacimientos estimados, el cálculo del 2022 se realiza con la última información reportada por la DGIS.

Los nacimientos utilizados para el cálculo de RMM en los años 2023 y 2024, son proyecciones por CONAPO, 2020 – 2070. **Cifras en concordancia: CNEGSR/DGIS/DGE**

*Las causas básicas son clasificadas por la DGE, no son definitivas y están sujetas a rectificación.

*La oportunidad en la notificación se estima con el número de defunciones notificadas en las primeras 24 horas de ocurrida la defunción.

Tabla 5. Proporción de defunciones identificadas por BIRMM, 2024

Entidad federativa	Defunciones por método BIRMM	Defunciones totales	% BIRMM
AGS	0	1	0.0
BC	0	3	0.0
BCS	0	1	0.0
CAMP	1	4	25.0
COAH	1	5	0.0
COL	0	1	0.0
CHIS	0	18	0.0
CHIH	1	15	6.7
CDMX	2	12	16.7
DGO	0	5	0.0
GTO	0	5	0.0
GRO	0	11	0.0
HGO	2	6	33.3
JAL	2	19	10.5
MEX	4	22	18.2
MICH	1	10	10.0
MOR	4	4	0.0
NAY	2	3	0.0
NL	0	10	0.0
OAX	2	10	20.0
PUE	1	13	7.7
QRO	1	6	16.7
Q ROO	0	3	0.0
SLP	1	1	0.0
SIN	1	2	50.0
SON	1	5	20.0
TAB	1	8	12.5
TAMPS	1	6	16.7
TLAX	0	2	0.0
VER	4	18	22.2
YUC	2	3	66.7
ZAC	0	3	0.0
Nacional	35	235	14.9

Gráfica 4. Razón de mortalidad materna por 100 mil nacimientos estimados (media, IC95%). México 2007 - 2023



Tabla 6. Defunciones por institución a la misma semana, 2012 - 2024

Institución	2012	2013	2014	2015	2016	2017	2018	2019	2020	2021	2022	2023	2024	% de notificaciones por la misma institución en 2024	Notificación oportuna		Identificadas por método BIRMM	
															2024	%	2024	%
SSA	210	217	232	156	192	122	143	154	148	191	151	100	112	4.0	103	92.0	9	8.0
IMSS	70	72	66	50	47	52	51	62	87	97	55	58	33	0.0	27	81.8	3	9.1
Privada	49	28	37	40	24	41	24	28	22	28	19	14	17	1.0	10	58.8	6	35.3
Otras	19	16	25	14	17	16	17	10	14	25	20	7	7	0.0	7	100.0	1	14.3
ISSSTE	10	10	9	4	15	6	3	6	7	11	5	5	5	0.0	5	100.0	2	40.0
IMSS BIENESTAR	5	2	4	4	1	4	7	6	6	7	6	6	4	0.0	4	100.0	1	25.0
PEMEX	0	0	0	0	1	1	0	0	0	0	0	0	0	0.0	0	0.0	0	0.0
SEDENA	0	0	1	1	0	3	0	0	3	3	0	0	1	0.0	1	100.0	0	0.0
SEMAR	0	0	0	0	1	0	0	0	0	0	0	0	1	0.0	1	100.0	0	0.0
Sin atención en institución	89	86	75	65	70	83	61	43	63	69	57	50	55	2.0	28	50.9	13	23.6
TOTAL	452	431	449	334	368	328	306	309	350	431	313	240	235	66.0	186	79.1	35	14.9

Dirección General de Epidemiología
Dr. Gabriel García Rodríguez

Dirección de Vigilancia Epidemiológica de Enfermedades No
Transmisibles (DVEENT)
Dra. Yanet F. López Santiago

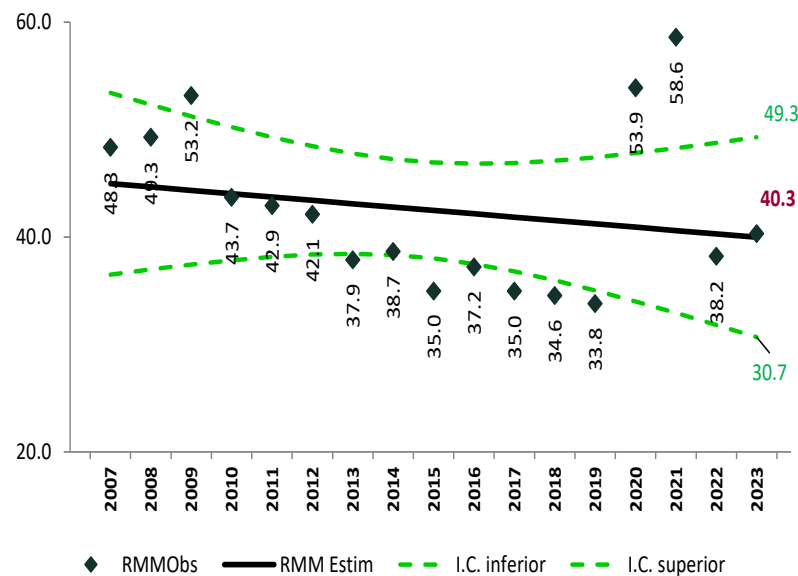
Subdirección de Sistemas Especiales de la DVEENT
Dr. Jonathan Uriel Rivas Díaz

Coordinador de Sistemas de Vigilancia Epidemiológica de Enfermedades
No Transmisibles
Dr. Dario Alaniz Cuevas

Elaboró

Dra. Yura Andrea Montoya Núñez
Encargada del Sistema de Notificación Inmediata de Muerte Materna.



AÑO DE
2024

Felipe Carrillo

PUERTO

BENEMÉRITO DEL PROLETARIADO,
REVOLUCIONARIO Y DEFENSOR
DEL MAYAB



SALUD

SECRETARÍA DE SALUD