

# INFORME SEMANAL DE NOTIFICACIÓN INMEDIATA DE MUERTE MATERNA

---

Semana Epidemiológica 23



**SALUD**  
SECRETARÍA DE SALUD



## Informe Semanal de Vigilancia Epidemiológica

## Muerte Materna

Semana Epidemiológica 23\*

### INFORMACIÓN RELEVANTE MUERTES MATERNAS

- La razón de mortalidad materna calculada es de 24.5 defunciones por cada 100 mil nacimientos estimados, lo que representa una disminución del 3.2% en la razón respecto a la misma semana epidemiológica del año anterior.
- Las principales causas de defunción son:  
Hemorragia obstétrica (19.5%); Enfermedad hipertensiva, edema y proteinuria en el embarazo, el parto y el puerperio (10.9%); Aborto (10.0%) y Complicaciones en el Embarazo (8.1%). Las entidades que presentan mayor número de defunciones maternas son: Estado de México (21), Veracruz (18), Jalisco (17), Chiapas (16) y Chihuahua (14). En total representan el 34.8% de las defunciones.

#### NOTA ACLARATORIA:

Información Preliminar\*. Las cifras finales de muertes maternas se darán a conocer por el INEGI. La DGIS reestimaré las cifras finales de RMM posterior a la confronta y al cierre de información.

# Semana Epidemiológica 23\*

## Situación actual

La razón de mortalidad materna calculada es de 24.5 defunciones por cada 100 mil nacimientos estimados, lo que representa una disminución del 3.2% en la razón con la misma fecha del año pasado. (Tabla 1)

El grupo de edad con mayor RMM es el de 45 – 49 años. (Gráfica 1)

Las entidades con defunciones maternas son: Edo. De México, Veracruz, Jalisco, Chiapas y Chihuahua con el 34.8% del total de las defunciones.

Año	Cierre definitivo DGIS		A la semana DGIS		A la semana DGE	
	Defunciones	RMM	Defunciones	RMM	Defunciones	RMM
2012	960	42.1	414	41.1	445	44.1
2013	861	38.0	392	39.0	413	41.1
2014	872	38.9	394	39.5	436	43.7
2015	778	34.2	338	34.3	316	32.1
2016	812	37.7	366	37.9	429	44.4
2017	758	35.5	314	32.7	312	32.5
2018	710	35.2	299	32.9	295	32.5
2019	695	35.5	310	34.4	300	33.3
2020	1014	55.2	339	40.2	328	38.9
2021	1109	59.2	455	54.4	427	51.0
2022	678	38.2	317	40.4	300	38.2
2023	***	***	***	***	231	25.3
2024	***	***	***	***	221	24.5

Tabla 2. Avance

Hasta la primera semana de junio de 2024 se registraron 221 defunciones, en tanto que para el mismo corte de 2023 se registraron 231 defunciones. Lo descrito representa una disminución de 10 defunciones (4.3%) en el 2024 con respecto al 2023.

Gráfica 1. Defunciones por grupo de edad México, 2024



Tabla 3. Entidades con mayor número de defunciones por institución, 2024

Entidad Federativa	SSA	IMSS	IMSS BIENESTAR	ISSSTE	PEMEX	SEDENA	SEMAR	PARTICULAR y Otras	Sin atención*	Total	%
AGUASCALIENTES	1	0	0	0	0	0	0	0	0	1	0.0
BAJA CALIFORNIA	1	1	0	0	0	0	0	0	1	3	1.4
BAJA CALIFORNIA SUR	0	1	0	0	0	0	0	0	0	1	0.0
CAMPECHE	1	0	0	0	0	0	0	0	3	4	0.0
COAHUILA	1	3	0	0	0	0	0	0	1	5	0.0
COLIMA	0	1	0	0	0	0	0	0	0	1	0.0
CHIAPAS	13	2	1	0	0	0	0	0	0	16	7.2
CHIHUAHUA	6	1	0	0	0	0	0	1	6	14	6.3
CIUDAD DE MEXICO	4	1	0	1	0	0	0	2	4	12	0.0
DURANGO	1	0	0	0	0	0	0	0	3	4	0.0
GUANAJUATO	3	1	0	0	0	0	0	0	0	4	1.8
GUERRERO	7	0	0	0	0	0	0	0	3	10	4.5
HIDALGO	4	1	0	0	0	0	0	0	1	6	0.0
JALISCO	3	3	0	0	0	0	0	0	11	17	7.7
MEXICO	9	2	0	0	0	0	0	4	6	21	9.5
MICHOACAN	6	1	0	0	0	0	0	2	1	10	4.5
MORELOS	1	0	1	1	0	0	0	1	0	4	1.8
NAYARIT	1	0	0	0	0	0	0	0	2	3	0.0
NUEVO LEON	1	3	0	0	0	0	0	0	6	10	0.0
OAXACA	2	1	0	0	0	0	0	3	4	10	4.5
PUEBLA	8	0	1	0	0	1	0	1	1	12	5.4
QUERETARO	1	2	0	0	0	0	0	2	1	6	0.0
QUINTANA ROO	0	1	0	0	0	0	0	0	2	3	0.0
SAN LUIS POTOSI	0	1	0	0	0	0	0	0	0	1	0.0
SINALOA	1	0	0	1	0	0	0	0	0	2	0.0
SONORA	3	1	0	0	0	0	0	0	1	5	2.3
TABASCO	5	0	0	0	0	0	0	0	1	6	2.7
TAMAULIPAS	3	0	0	0	0	0	1	0	0	4	1.8
TLAXCALA	2	0	0	0	0	0	0	0	0	2	0.9
VERACRUZ	12	3	1	1	0	0	0	0	1	18	8.1
YUCATAN	2	0	0	0	0	0	0	0	1	3	0.0
ZACATECAS	2	0	0	0	0	0	0	0	1	3	0.0
<b>Total</b>	<b>104</b>	<b>30</b>	<b>4</b>	<b>4</b>	<b>0</b>	<b>1</b>	<b>1</b>	<b>16</b>	<b>61</b>	<b>221</b>	<b>100</b>

(Tabla 3)

# Semana Epidemiológica 23\*

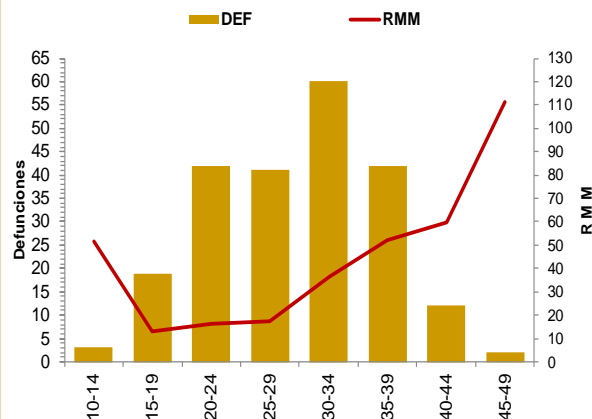
Las principales causas de defunción son:

- Hemorragia obstétrica (19.5%)
- Enfermedad hipertensiva, edema y proteinuria en el embarazo, el parto y el puerperio (10.9%)
- Aborto (10.0%)
- Complicaciones del embarazo, parto y puerperio (8.1%)

(Tabla 3)

\*Complicaciones del embarazo, parto y puerperio (CIE-10 : O21, O23-O42, O47-O66, O68- O69, O73-O84)

Tabla 3. Defunciones maternas y Razón de Muerte Materna por causa agrupada, 2024

Grupo ^	Total	RMM	%
Hemorragia Obstétrica	43	4.8	19.5
Edema, proteinuria y trastornos hipertensivos en el embarazo, parto y puerperio	24	2.7	10.9
Aborto	22	2.4	10.0
Complicaciones del embarazo, parto y puerperio*	18	2.0	8.1
Embolia obstétrica	9	1.0	4.1
Sepsis y otras infecciones puerperales	6	0.7	2.7
Trastornos de la placenta	8	0.9	3.6
Muerte obstétrica de causa no especificada	1	0.1	0.5
Causas obstétricas no infecciosas	60	6.6	27.1
Causas obstétricas infecciosas	12	1.3	5.4
Otras causas	2	0.2	0.9
Sin clasificar	16	1.8	7.2
<b>Total general</b>	<b>221</b>	<b>24.5</b>	<b>100.0</b>

Gráfica 2. Promedio de retraso en la notificación por entidad federativa, 2024

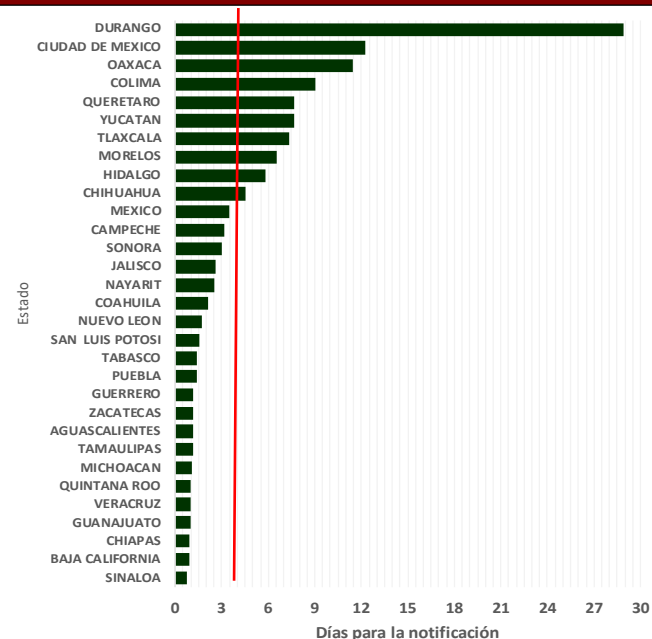

La oportunidad en promedio presenta 4.2 días en la notificación. (Gráfica 2)

Gráfica 3. Mortalidad Materna por Entidad de Residencia y RMM 2024

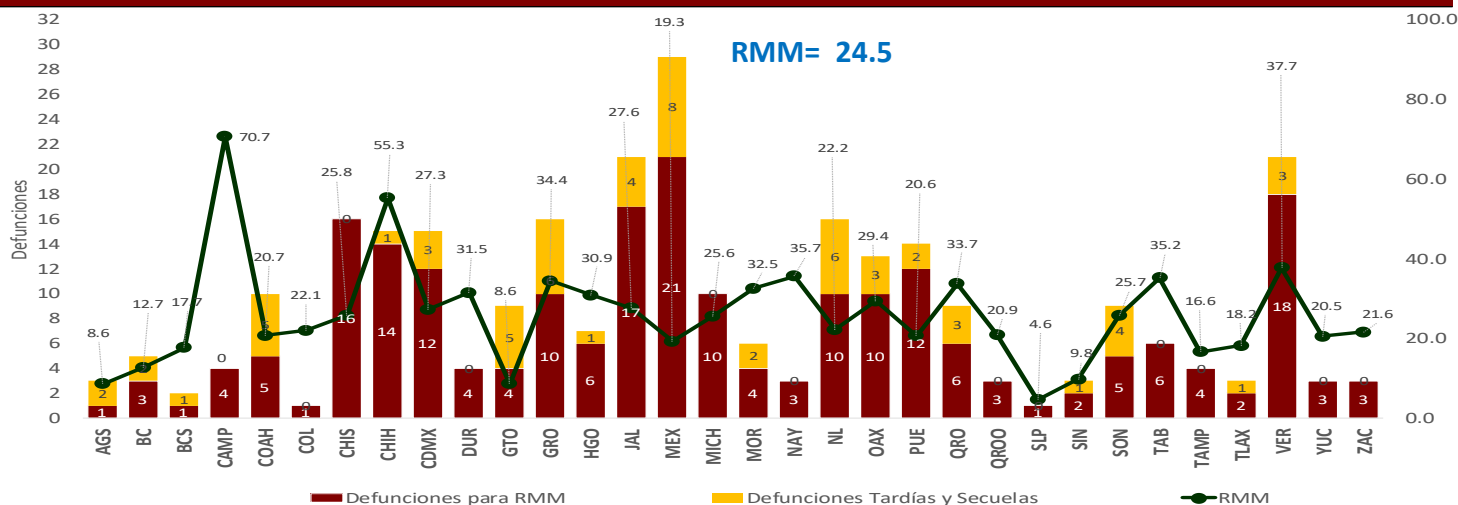

Las entidades federativas que presentan una RMM mayor a la nacional son:

Michoacán, Sonora, Chiapas, CDMX, Jalisco, Oaxaca, Hidalgo, Durango, Morelos, Querétaro, Guerrero, Tabasco, Nayarit, Veracruz, Chihuahua y Campeche.

# Semana Epidemiológica 23\*

El 15.4% de las defunciones se identificaron por BIRMM. (Tabla 5)

Razón de mortalidad materna por 100 mil nacimientos estimados (media, IC95%). México 2007 – 2023). Se esperaría una RMM de 40.3 defunciones por 100 mil NV.

(Gráfica 4)

El 65.6% de las defunciones fueron notificadas por la institución en donde ocurre la defunción. (Tabla 6)

## NOTAS ACLARATORIAS

La Razón de Mortalidad Materna (RMM) se calcula por 100 mil nacimientos estimados, el cálculo del 2022 se realiza con la última información reportada por la DGIS.

Los nacimientos utilizados para el cálculo de RMM en los años 2023 y 2024, son proyecciones por CONAPO, 2020 – 2070. **Cifras en concordancia: CNEGSR/DGIS/DGE**

\*Las causas básicas son clasificadas por la DGE, no son definitivas y están sujetas a rectificación.

\*La oportunidad en la notificación se estima con el número de defunciones notificadas en las primeras 24 horas de ocurrida la defunción.

Tabla 5. Proporción de defunciones identificadas por BIRMM, 2024

Entidad federativa	Defunciones por método BIRMM	Defunciones totales	% BIRMM
AGS	0	1	0.0
BC	0	3	0.0
BCS	0	1	0.0
CAMP	1	4	25.0
COAH	1	5	0.0
COL	0	1	0.0
CHIS	0	16	0.0
CHIH	1	14	7.1
CDMX	2	12	16.7
DGO	0	4	0.0
GTO	0	4	0.0
GRO	0	10	0.0
HGO	2	6	33.3
JAL	2	17	11.8
MEX	4	21	19.0
MICH	1	10	10.0
MOR	4	4	0.0
NAY	2	3	0.0
NL	0	10	0.0
OAX	2	10	20.0
PUE	1	12	8.3
QRO	1	6	16.7
Q ROO	0	3	0.0
SLP	1	1	0.0
SIN	1	2	50.0
SON	1	5	20.0
TAB	1	6	16.7
TAMPS	0	4	0.0
TLAX	0	2	0.0
VER	4	18	22.2
YUC	2	3	66.7
ZAC	0	3	0.0
<b>Nacional</b>	<b>34</b>	<b>221</b>	<b>15.4</b>

Gráfica 4. Razón de mortalidad materna por 100 mil nacimientos estimados (media, IC95%). México 2007 - 2023



Tabla 6. Defunciones por institución a la misma semana, 2012 - 2024

Institución	2012	2013	2014	2015	2016	2017	2018	2019	2020	2021	2022	2023	2024	% de notificaciones por la misma institución en 2024	Notificación oportuna		Identificadas por método BIRMM	
															2024	%	2024	%
SSA	207	210	225	146	211	116	136	148	140	186	145	97	104	4.0	95	91.3	9	8.7
IMSS	69	65	64	48	55	50	50	62	81	93	52	57	30	0.0	24	80.0	2	6.7
Privada	49	26	37	40	27	39	23	26	18	28	18	13	16	1.0	9	56.3	6	37.5
Otras	19	16	22	13	26	16	16	10	14	25	20	7	7	0.0	7	100.0	1	14.3
ISSSTE	10	10	9	3	14	6	3	5	7	11	5	5	4	0.0	4	100.0	2	50.0
IMSS BIENESTAR	4	2	4	4	2	3	7	6	5	7	6	6	4	0.0	4	100.0	1	25.0
PEMEX	0	0	0	0	1	1	0	0	0	0	0	0	0	0.0	0	0.0	0	0.0
SEDENA	0	0	1	1	0	2	0	0	3	3	0	0	1	0.0	1	100.0	0	0.0
SEMAR	0	0	0	0	1	0	0	0	0	0	0	0	1	0.0	1	100.0	0	0.0
Sin atención en institución	87	84	74	61	92	79	60	43	60	74	54	46	54	2.0	28	51.9	13	24.1
<b>TOTAL</b>	<b>445</b>	<b>413</b>	<b>436</b>	<b>316</b>	<b>429</b>	<b>312</b>	<b>295</b>	<b>300</b>	<b>328</b>	<b>427</b>	<b>300</b>	<b>231</b>	<b>221</b>	<b>65.6</b>	<b>173</b>	<b>78.3</b>	<b>34</b>	<b>15.4</b>

Dirección General de Epidemiología  
Dr. Gabriel García Rodríguez

Dirección de Vigilancia Epidemiológica de Enfermedades No  
Transmisibles (DVEENT)  
Dra. Yanet F. López Santiago

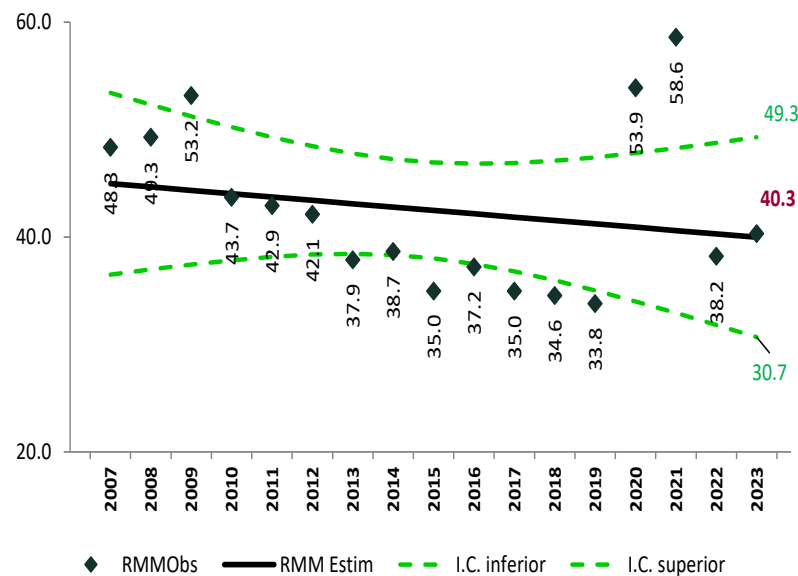
Subdirección de Sistemas Especiales de la DVEENT  
Dr. Jonathan Uriel Rivas Díaz

Coordinador de Sistemas de Vigilancia Epidemiológica de Enfermedades  
No Transmisibles  
Dr. Dario Alaniz Cuevas

Elaboró

Dra. Yura Andrea Montoya Núñez  
Encargada del Sistema de Notificación Inmediata de Muerte Materna.



AÑO DE  
**2024**

*Felipe Carrillo*

**PUERTO**

BENEMÉRITO DEL PROLETARIADO,  
REVOLUCIONARIO Y DEFENSOR  
DEL MAYAB



**SALUD**

SECRETARÍA DE SALUD