

INFORME SEMANAL DE NOTIFICACIÓN INMEDIATA DE MUERTE MATERNA

Semana Epidemiológica 22



SALUD
SECRETARÍA DE SALUD



Informe Semanal de Vigilancia Epidemiológica

Muerte Materna

Semana Epidemiológica 22*

INFORMACIÓN RELEVANTE MUERTES MATERNAS

- La razón de mortalidad materna calculada es de 24.2 defunciones por cada 100 mil nacimientos estimados, lo que representa una disminución del 3.0% en la razón respecto a la misma semana epidemiológica del año anterior.
- Las principales causas de defunción son:
Hemorragia obstétrica (18.2%); Enfermedad hipertensiva, edema y proteinuria en el embarazo, el parto y el puerperio (11.0%); Aborto (10.0%) y Complicaciones en el Embarazo (8.6%). Las entidades que presentan mayor número de defunciones maternas son: Estado de México (19), Veracruz (17), Chiapas (16), Jalisco (16) y Chihuahua (13). En total representan el 34.9% de las defunciones.

NOTA ACLARATORIA:

Información Preliminar*. Las cifras finales de muertes maternas se darán a conocer por el INEGI. La DGE reestimaré las cifras finales de RMM posterior a la confronta y al cierre de información.

Semana Epidemiológica 22*

Situación actual

La razón de mortalidad materna calculada es de 24.2 defunciones por cada 100 mil nacimientos estimados, lo que representa una disminución del 3.0% en la razón con la misma fecha del año pasado. (Tabla 1)

El grupo de edad con mayor RMM es el de 45 – 49 años. (Gráfica 1)

Las entidades con defunciones maternas son: Edo. De México, Veracruz, Chiapas, Jalisco y Chihuahua con el 34.9% del total de las defunciones.

Año	Cierre definitivo DGIS		A la semana DGIS		A la semana DGE	
	Defunciones	RMM	Defunciones	RMM	Defunciones	RMM
2012	960	42.1	399	41.4	429	44.5
2013	861	38.0	376	39.1	402	41.8
2014	872	38.9	390	40.9	430	45.1
2015	778	34.2	328	34.8	307	32.6
2016	812	37.7	351	38.0	335	36.3
2017	758	35.5	298	32.5	295	32.2
2018	710	35.2	288	33.1	284	32.7
2019	695	35.5	301	35.0	288	33.5
2020	1014	55.2	317	39.3	308	38.2
2021	1109	59.2	435	54.4	411	51.4
2022	678	38.2	306	40.8	290	38.6
2023	***	***	***	***	218	24.9
2024	***	***	***	***	209	24.2

Tabla 2. Avance

Hasta la primera semana de mayo de 2024 se registraron 160 defunciones, en tanto que para el mismo corte de 2023 se registraron 177 defunciones. Lo descrito representa una disminución de 17 defunciones (9.6%) en el 2024 con respecto al 2023.

Gráfica 1. Defunciones por grupo de edad México, 2024



Tabla 3. Entidades con mayor número de defunciones por institución, 2024

Entidad Federativa	SSA	IMSS	IMSS BIENESTAR	ISSSTE	PEMEX	SEDENA	SEMAR	PARTICULAR y Otras	Sin atención*	Total	%
AGUASCALIENTES	1	0	0	0	0	0	0	0	0	1	0.0
BAJA CALIFORNIA	1	1	0	0	0	0	0	0	1	3	1.4
BAJA CALIFORNIA SUR	0	1	0	0	0	0	0	0	0	1	0.0
CAMPECHE	1	0	0	0	0	0	0	0	3	4	0.0
COAHUILA	1	3	0	0	0	0	0	0	1	5	0.0
COLIMA	0	1	0	0	0	0	0	0	0	1	0.0
CHIAPAS	13	2	1	0	0	0	0	0	0	16	7.7
CHIHUAHUA	5	1	0	0	0	0	0	1	6	13	6.2
CIUDAD DE MEXICO	4	1	0	1	0	0	0	2	3	11	0.0
DURANGO	1	0	0	0	0	0	0	0	3	4	0.0
GUANAJUATO	3	1	0	0	0	0	0	0	0	4	1.9
GUERRERO	6	0	0	0	0	0	0	0	3	9	4.3
HIDALGO	4	1	0	0	0	0	0	0	1	6	0.0
JALISCO	3	3	0	0	0	0	0	0	10	16	7.7
MEXICO	9	2	0	0	0	0	0	4	4	19	9.1
MICHOACAN	4	1	0	0	0	0	0	2	1	8	3.8
MORELOS	1	0	1	1	0	0	0	1	0	4	1.9
NAYARIT	1	0	0	0	0	0	0	0	2	3	0.0
NUEVO LEON	1	3	0	0	0	0	0	0	6	10	0.0
OAXACA	1	1	0	0	0	0	0	3	4	9	4.3
PUEBLA	7	0	1	0	0	1	0	1	1	11	5.3
QUERETARO	1	2	0	0	0	0	0	2	1	6	0.0
QUINTANA ROO	0	1	0	0	0	0	0	0	2	3	0.0
SAN LUIS POTOSI	0	1	0	0	0	0	0	0	0	1	0.0
SINALOA	1	0	0	1	0	0	0	0	0	2	0.0
SONORA	3	1	0	0	0	0	0	0	1	5	2.4
TABASCO	5	0	0	0	0	0	0	0	1	6	2.9
TAMAULIPAS	2	0	0	0	0	0	1	0	0	3	1.4
TLAXCALA	2	0	0	0	0	0	0	0	0	2	1.0
VERACRUZ	12	3	1	1	0	0	0	0	0	17	8.1
YUCATAN	2	0	0	0	0	0	0	0	1	3	0.0
ZACATECAS	2	0	0	0	0	0	0	0	1	3	0.0
Total	97	30	4	4	0	1	1	16	56	209	100

(Tabla 3)

Semana Epidemiológica 22*

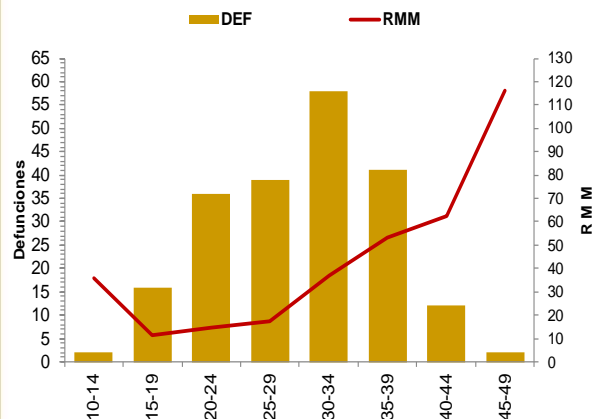
Las principales causas de defunción son:

- Hemorragia obstétrica (18.2%)
- Enfermedad hipertensiva, edema y proteinuria en el embarazo, el parto y el puerperio (11.0%)
- Aborto (10.0%)
- Complicaciones del embarazo, parto y puerperio (8.6%)

(Tabla 3)

*Complicaciones del embarazo, parto y puerperio (CIE-10 : O21, O23-O42, O47-O66, O68- O69, O73-O84)

La oportunidad en promedio presenta 4.1 días en la notificación. (Gráfica 2)

Tabla 3. Defunciones maternas y Razón de Muerte Materna por causa agrupada, 2024

Grupo ^	Total	RMM	%
Hemorragia Obstétrica	38	4.4	18.2
Edema, proteinuria y trastornos hipertensivos en el embarazo, parto y puerperio	23	2.7	11.0
Aborto	21	2.4	10.0
Complicaciones del embarazo, parto y puerperio*	18	2.1	8.6
Embolia obstétrica	9	1.0	4.3
Sepsis y otras infecciones puerperales	6	0.7	2.9
Trastornos de la placenta	7	0.8	3.3
Enf. Del sistema circulatorio	29	3.4	13.9
Otras Enf. Y afecciones que complican el embarazo, parto y puerperio	10	1.2	4.8
Enf. Del sistema digestivo	10	1.2	4.8
Dengue Grave	7	0.8	3.3
Enf. Del sistema Respiratorio	5	0.6	2.4
Otras Enf. Virales (COVID) que complican el embarazo, parto y puerperio	2	0.2	1.0
Tuberculosis que complica el embarazo, parto y puerperio	2	0.2	1.0
Otras Enf. De la Sangre	2	0.2	1.0
Otras causas	2	0.2	1.0
Anemia	1	0.1	0.5
Muerte obstétrica de causa no especificada	1	0.1	0.5
Trastornos de Enf. Mentales y sistema nervioso	1	0.1	0.5
Sin clasificar	15	1.7	7.2
Total general	209	24.2	100.0

Gráfica 2. Promedio de retraso en la notificación por entidad federativa, 2024

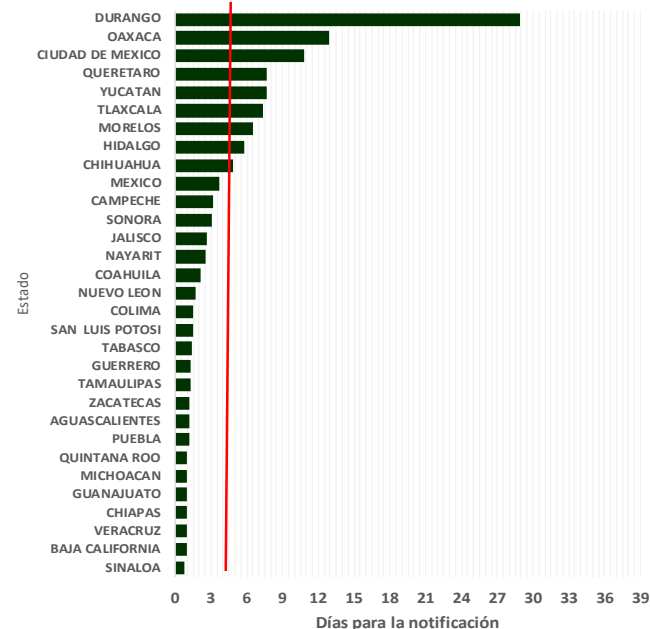

Gráfica 3. Mortalidad Materna por Entidad de Residencia y RMM 2024

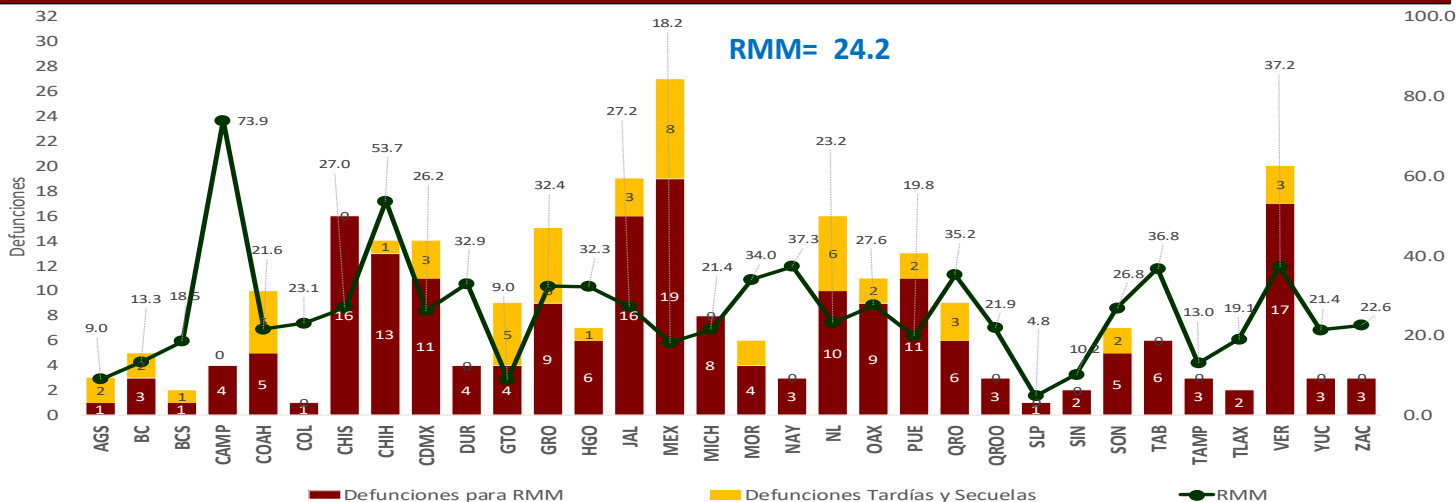

Las entidades federativas que presentan una RMM mayor a la nacional son: CDMX, Sonora, Chiapas, Jalisco, Oaxaca, Hidalgo, Guerrero, Durango, Morelos, Querétaro, Tabasco, Veracruz, Nayarit, Chihuahua y Campeche.

Semana Epidemiológica 22*

El 15.8% de las defunciones se identificaron por BIRMM. (Tabla 5)

Razón de mortalidad materna por 100 mil nacimientos estimados (media, IC95%). México 2007 – 2023). Se esperaría una RMM de 40.3 defunciones por 100 mil NV.

(Gráfica 4)

El 66.5% de las defunciones fueron notificadas por la institución en donde ocurre la defunción. (Tabla 6)

NOTAS ACLARATORIAS

La Razón de Mortalidad Materna (RMM) se calcula por 100 mil nacimientos estimados, el cálculo del 2022 se realiza con la última información reportada por la DGIS.

Los nacimientos utilizados para el cálculo de RMM en los años 2023 y 2024, son proyecciones por CONAPO, 2020 – 2070. **Cifras en concordancia: CNEGSR/DGIS/DGE**

*Las causas básicas son clasificadas por la DGE, no son definitivas y están sujetas a rectificación.

*La oportunidad en la notificación se estima con el número de defunciones notificadas en las primeras 24 horas de ocurrida la defunción.

Tabla 5. Proporción de defunciones identificadas por BIRMM, 2024

Entidad federativa	Defunciones por método BIRMM	Defunciones totales	% BIRMM
AGS	0	1	0.0
BC	0	3	0.0
BCS	0	1	0.0
CAMP	1	4	25.0
COAH	1	5	0.0
COL	0	1	0.0
CHIS	0	16	0.0
CHIH	1	13	7.7
CDMX	2	11	18.2
DGO	0	4	0.0
GTO	0	4	0.0
GRO	0	9	0.0
HGO	2	6	33.3
JAL	2	16	12.5
MEX	4	19	21.1
MICH	1	8	12.5
MOR	4	4	0.0
NAY	2	3	0.0
NL	0	10	0.0
OAX	2	9	22.2
PUE	0	11	0.0
QRO	1	6	16.7
Q ROO	0	3	0.0
SLP	1	1	0.0
SIN	1	2	50.0
SON	1	5	20.0
TAB	1	6	16.7
TAMPS	0	3	0.0
TLAX	0	2	0.0
VER	4	17	23.5
YUC	2	3	66.7
ZAC	0	3	0.0
Nacional	33	209	15.8

Gráfica 4. Razón de mortalidad materna por 100 mil nacimientos estimados (media, IC95%). México 2007 - 2023



Tabla 6. Defunciones por institución a la misma semana, 2012 - 2024

Institución	2012	2013	2014	2015	2016	2017	2018	2019	2020	2021	2022	2023	2024	% de notificaciones por la misma institución en 2024	Notificación oportuna		Identificadas por método BIRMM	
															2024	%	2024	%
SSA	201	203	221	141	176	108	129	143	132	176	139	92	96	4.0	90	93.8	8	8.3
IMSS	66	65	63	48	41	47	48	57	75	92	51	55	30	0.0	24	80.0	2	6.7
Privada	47	26	37	40	22	37	22	26	17	27	18	13	16	1.0	9	56.3	6	37.5
Otras	18	16	21	12	15	15	16	10	12	25	18	7	8	0.0	7	87.5	1	12.5
ISSSTE	9	9	9	3	13	6	3	5	7	11	5	4	4	0.0	4	100.0	2	50.0
IMSS BIENESTAR	4	2	4	3	1	3	7	6	4	7	6	6	4	0.0	4	100.0	1	25.0
PEMEX	0	0	0	0	1	1	0	0	0	0	0	0	0	0.0	0	0.0	0	0.0
SEDENA	0	0	1	1	0	2	0	0	2	3	0	0	1	0.0	1	100.0	0	0.0
SEMAR	0	0	0	0	0	0	0	0	0	0	0	0	1	0.0	1	100.0	0	0.0
Sin atención en institución	84	81	74	59	66	76	59	41	59	70	53	41	49	2.0	24	49.0	13	26.5
TOTAL	429	402	430	307	335	295	284	288	308	411	290	218	209	66.5	164	78.5	33	15.8

Dirección General de Epidemiología
Dr. Gabriel García Rodríguez

Dirección de Vigilancia Epidemiológica de Enfermedades No
Transmisibles (DVEENT)
Dra. Yanet F. López Santiago

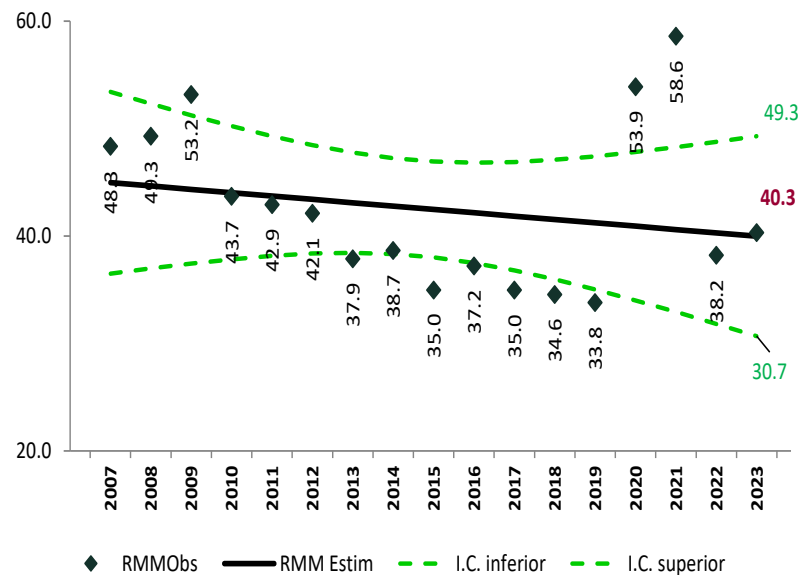
Subdirección de Sistemas Especiales de la DVEENT
Dr. Jonathan Uriel Rivas Díaz

Coordinador de Sistemas de Vigilancia Epidemiológica de Enfermedades
No Transmisibles
Dr. Dario Alaniz Cuevas

Elaboró

Dra. Yura Andrea Montoya Núñez
Encargada del Sistema de Notificación Inmediata de Muerte Materna.



SALUD
SECRETARÍA DE SALUD