

INFORME SEMANAL DE NOTIFICACIÓN INMEDIATA DE MUERTE MATERNA

Semana Epidemiológica 09



SALUD
SECRETARÍA DE SALUD



Informe Semanal de Vigilancia Epidemiológica

Muerte Materna

Semana Epidemiológica 09

INFORMACIÓN RELEVANTE MUERTES MATERNAS

- La razón de mortalidad materna calculada es de 20.1 defunciones por cada 100 mil nacimientos estimados, lo que representa una disminución del 22.8% en la razón respecto a la misma semana epidemiológica del año anterior.
- Las principales causas de defunción son:
Hemorragia obstétrica (18.3%), Enfermedad hipertensiva, edema y proteinuria en el embarazo, el parto y el puerperio (12.7%), Aborto (8.5%) y Complicaciones en el Embarazo (7.0%). Las entidades con defunciones maternas son: Chihuahua (7), Chiapas (5), Jalisco (5), Puebla (5) y CDMX (4). En total representan el 32.4% de las defunciones.

Semana Epidemiológica 09

Situación actual

La razón de mortalidad materna calculada es de 20.1 defunciones por cada 100 mil nacimientos estimados, lo que representa una disminución del 22.8% en la razón con la misma fecha del año pasado. (Tabla 1)

El grupo de edad con mayor RMM es el de 40 – 44 años. (Gráfica 1)

Las entidades con defunciones maternas son: Chihuahua, Chiapas, Jalisco, Puebla y CDMX, con el 32.4% del total de las defunciones.

Año	Cierre definitivo DGIS		A la semana DGIS		A la semana DGE	
	Defunciones	RMM	Defunciones	RMM	Defunciones	RMM
2012	960	42.1	167	42.3	179	45.4
2013	861	38.0	162	41.2	153	38.9
2014	872	38.9	172	44.1	190	48.7
2015	778	34.2	134	34.8	118	30.6
2016	812	37.7	161	42.6	149	39.4
2017	758	35.5	121	32.2	118	31.4
2018	710	35.2	137	38.5	136	38.2
2019	695	35.5	129	36.6	115	32.7
2020	1014	55.2	102	30.9	100	30.3
2021	1109	59.2	241	73.6	223	68.1
2022	678	38.2	161	52.4	145	47.2
2023	***	***	***	***	93	26.0
2024	***	***	***	***	71	20.1

Tabla 2. Avance

Hasta la primera semana de marzo de 2024 se registraron 71 defunciones, en tanto que para el mismo corte de 2023 se registraron 93 defunciones. Lo descrito representa una disminución de 22 defunciones (23.6%) en el 2024 con respecto al 2023.

Gráfica 1. Defunciones por grupo de edad México, 2024



Tabla 3. Entidades con mayor número de defunciones por institución, 2024

Entidad Federativa	SSA	IMSS	IMSS BIENESTAR	ISSSTE	PEMEX	SEMAR	PARTICULAR	Sin atención* y Otras	Total	%
AGUASCALIENTES	0	0	0	0	0	0	0	0	0	0.0
BAJA CALIFORNIA	1	0	0	0	0	0	0	0	1	1.4
BAJA CALIFORNIA SUR	0	1	0	0	0	0	0	0	1	0.0
CAMPECHE	1	0	0	0	0	0	0	1	2	0.0
COAHUILA	0	2	0	0	0	0	0	0	2	0.0
COLIMA	0	1	0	0	0	0	0	0	1	0.0
CHIAPAS	3	1	0	0	0	0	0	0	5	7.0
CHIHUAHUA	2	0	0	0	0	0	0	5	7	9.9
CIUDAD DE MEXICO	2	0	0	0	0	0	1	1	4	0.0
DURANGO	0	0	0	0	0	0	0	0	0	0.0
GUANAJUATO	0	0	0	0	0	0	0	0	0	0.0
GUERRERO	3	0	0	0	0	0	0	1	4	5.6
HIDALGO	2	0	0	0	0	0	0	1	3	0.0
JALISCO	2	0	0	0	0	0	0	3	5	7.0
MEXICO	2	1	0	0	0	0	1	0	4	5.6
MICHOACAN	2	1	0	0	0	0	0	0	3	4.2
MORELOS	0	0	0	0	0	0	0	0	0	0.0
NAYARIT	0	0	0	0	0	0	0	0	0	0.0
NUEVO LEON	0	0	0	0	0	0	0	2	2	0.0
OAXACA	0	0	0	0	0	0	2	2	4	5.6
PUEBLA	4	0	0	0	0	0	0	1	5	7.0
QUERETARO	0	1	0	0	0	0	1	0	2	0.0
QUINTANA ROO	0	0	0	0	0	0	0	1	1	0.0
SAN LUIS POTOSI	0	0	0	0	0	0	0	0	0	0.0
SINALOA	1	0	0	1	0	0	0	0	2	0.0
SONORA	2	0	0	0	0	0	0	0	2	2.8
TABASCO	1	0	0	0	0	0	0	0	1	1.4
TAMAULIPAS	2	0	0	0	0	1	0	0	3	4.2
TLAXCALA	1	0	0	0	0	0	0	0	1	1.4
VERACRUZ	3	1	0	0	0	0	0	0	4	5.6
YUCATAN	1	0	0	0	0	0	0	1	2	0.0
ZACATECAS	0	0	0	0	0	0	0	0	0	0.0
Total	35	9	0	1	0	1	5	19	71	100

(Tabla 3)

Semana Epidemiológica 09

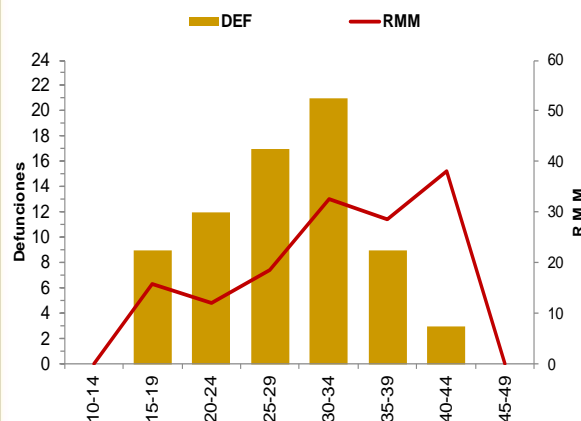
Las principales causas de defunción son:

- Hemorragia obstétrica (18.3%)
- Enfermedad hipertensiva, edema y proteinuria en el embarazo, el parto y el puerperio (12.7%)
- Aborto (8.5%)
- Complicaciones del embarazo, parto y puerperio (8.5%)

(Tabla 3)

*Complicaciones del embarazo, parto y puerperio (CIE-10 : O21, O23-O42, O47-O66, O68- O69, O73-O84)

La oportunidad en promedio presenta 3.8 días en la notificación. (Gráfica 2)

Tabla 3. Defunciones maternas y Razón de Muerte Materna por causa agrupada, 2024

Grupo ^	Total	RMM	%
Hemorragia Obstétrica	13	3.7	18.3
Edema, proteinuria y trastornos hipertensivos en el embarazo, parto y puerperio	9	2.5	12.7
Aborto	6	1.7	8.5
Complicaciones del embarazo, parto y puerperio*	5	1.4	7.0
Embolia obstétrica	4	1.1	5.6
Sepsis y otras infecciones puerperales	2	0.6	2.8
Enf. Del sistema circulatorio	7	2.0	9.9
Otras Enf. Y afecciones que complican el embarazo, parto y puerperio	6	1.7	8.5
Otras Enf. Virales (COVID) que complican el embarazo, parto y puerperio	3	0.8	4.2
Dengue Grave	2	0.6	2.8
Enf. Del sistema digestivo	1	0.3	1.4
Tuberculosis que complica el embarazo, parto y puerperio	1	0.3	1.4
Otras causas	1	0.3	1.4
Otras Enf. De la Sangre	1	0.3	1.4
Sin clasificar	10	2.8	14.1
Total general	71	20.1	100.0

Gráfica 2. Promedio de retraso en la notificación por entidad federativa, 2024

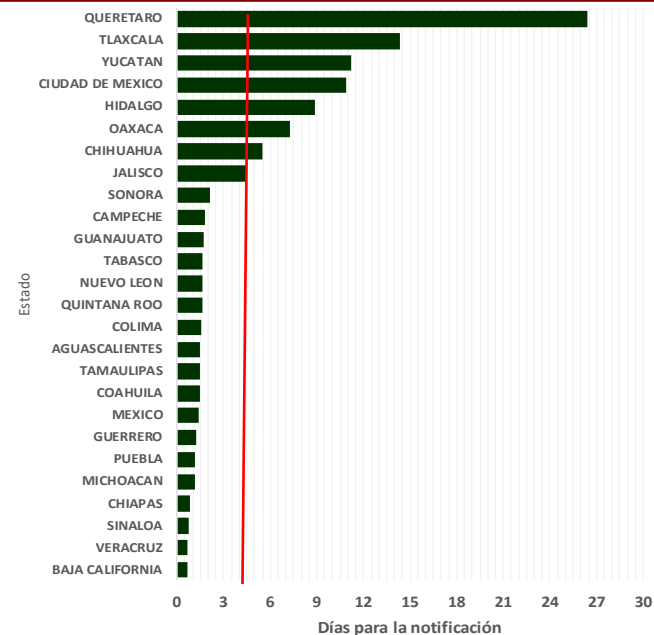

Gráfica 3. Mortalidad Materna por Entidad de Residencia y RMM 2024

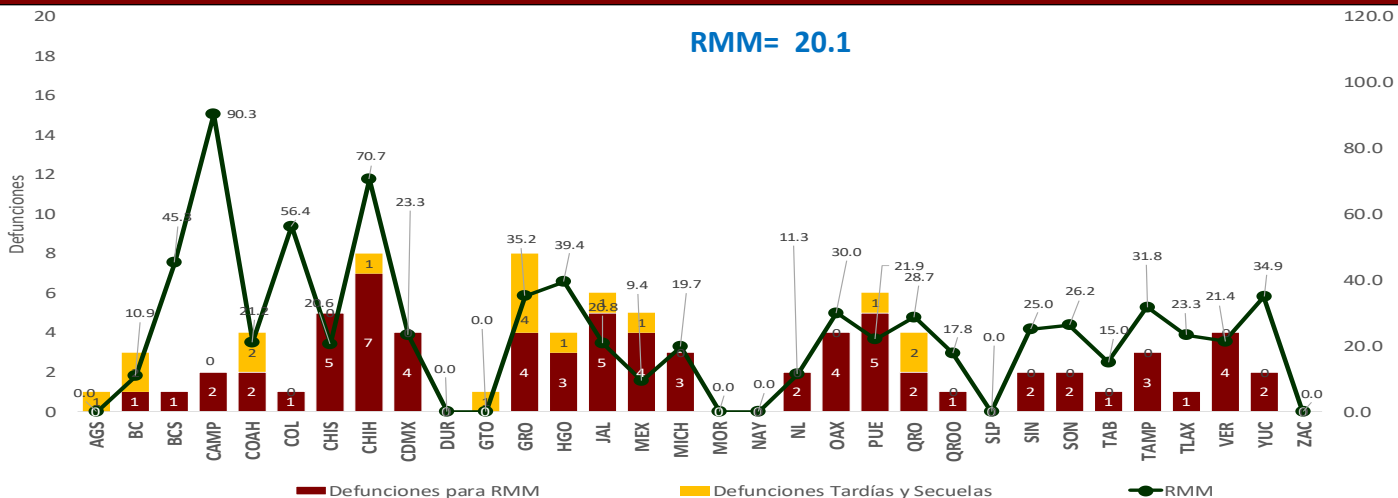

Las entidades federativas que presentan una RMM mayor a la nacional son: Chiapas, Jalisco, Coahuila, Veracruz, Puebla, CDMX, Tlaxcala, Sinaloa, Sonora, Querétaro, Oaxaca, Tamaulipas, Yucatán, Guerrero, Hidalgo, Baja California Sur, Colima, Chihuahua y Campeche.

Semana Epidemiológica 09

El 16.6% de las defunciones se identificaron por BIRMM. (Tabla 5)

Razón de mortalidad materna por 100 mil nacimientos estimados (media, IC95%). México 2007 – 2023). Se esperaría una RMM de 40.3 def. por 100 mil NV.

(Gráfica 4)

El 70.4% de las defunciones fueron notificadas por la institución en donde ocurre la defunción. (Tabla 6)

Tabla 5. Proporción de defunciones identificadas por BIRMM, 2024

Entidad federativa	Defunciones por método BIRMM	Defunciones totales	% BIRMM
AGS	0	0	0.0
BC	0	1	0.0
BCS	0	1	0.0
CAMP	0	2	0.0
COAH	0	2	0.0
COL	0	1	0.0
CHIS	1	5	20.0
CHIH	0	7	0.0
CDMX	0	4	0.0
DGO	0	0	0.0
GTO	0	0	0.0
GRO	0	4	0.0
HGO	1	3	33.3
JAL	2	5	40.0
MEX	1	4	25.0
MICH	2	3	66.7
MOR	0	0	0.0
NAY	0	0	0.0
NL	0	2	0.0
OAX	1	4	25.0
PUE	0	5	0.0
QRO	1	2	50.0
Q ROO	0	1	0.0
SLP	0	0	0.0
SIN	1	2	50.0
SON	0	2	0.0
TAB	0	1	0.0
TAMPS	0	3	0.0
TLAX	0	1	0.0
VER	0	4	0.0
YUC	1	2	50.0
ZAC	0	0	0.0
Nacional	11	71	15.5

Gráfica 4. Razón de mortalidad materna por 100 mil nacimientos estimados (media, IC95%). México 2007 - 2023



Tabla 6. Defunciones por institución a la misma semana, 2012 - 2024

Institución	2012	2013	2014	2015	2016	2017	2018	2019	2020	2021	2022	2023	2024	% de notificaciones por la misma institución en 2024	Notificación oportuna		Identificadas por método BIRMM	
															2024	%	2024	%
SSA	82	73	97	49	78	45	60	65	43	96	68	38	35	4.0	32	91.4	1	1.5
IMSS	27	23	26	21	18	17	21	17	23	58	23	26	9	0.0	9	0.0	1	4.3
Privada	23	14	14	16	8	13	13	7	6	11	9	6	5	1.0	2	40.0	3	0.0
Otras	5	6	14	6	6	8	12	7	4	15	7	0	3	0.0	3	0.0	1	0.0
ISSSTE	5	4	5	1	8	4	3	2	4	8	4	1	1	0.0	1	0.0	1	0.0
IMSS BIENESTAR	1	1	1	2	1	2	3	4	1	1	3	2	1	0.0	1	0.0	1	0.0
PEMEX	0	0	0	0	0	0	0	0	0	0	0	0	0	0.0	0	0.0	0	0.0
SEDENA	0	0	0	0	0	1	0	0	0	2	0	0	0	0.0	0	0.0	0	0.0
SEMAR	0	0	0	0	0	0	0	0	0	0	0	0	1	0.0	1	0.0	0	0.0
Sin atención en institución	36	32	33	23	30	28	24	13	19	32	31	20	16	2.0	10	62.5	3	0.0
TOTAL	179	153	190	118	149	118	136	115	100	223	145	93	71	70.4	59	83.1	11	7.6

NOTAS ACLARATORIAS

La Razón de Mortalidad Materna (RMM) se calcula por 100 mil nacimientos estimados, el cálculo del 2022 se realiza con la última información reportada por la DGIS.

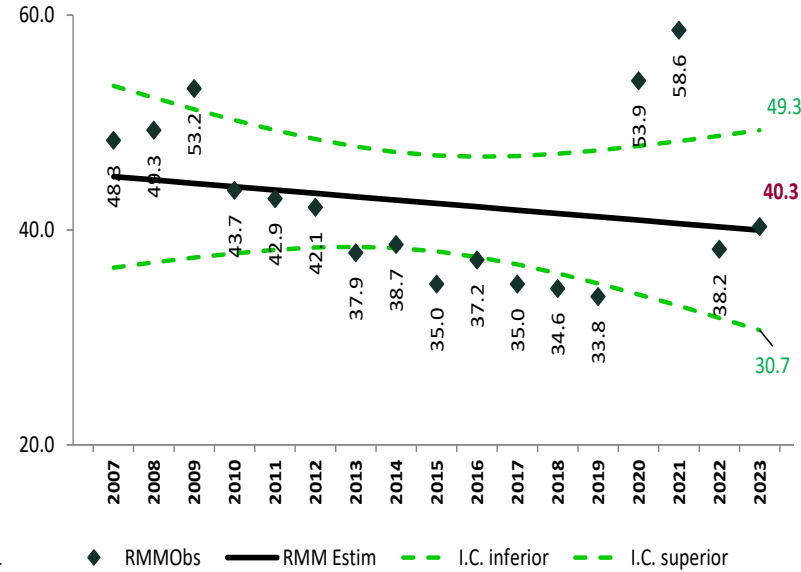
*Las causas básicas son clasificadas por la DGE, no son definitivas y están sujetas a rectificación.

*La oportunidad en la notificación se estima con el número de defunciones notificadas en las primeras 24 horas de ocurrida la defunción.

Dirección General de Epidemiología
Dr. Gabriel García Rodríguez

Dirección de Vigilancia Epidemiológica de Enfermedades No
Transmisibles (DVEENT)
Dra. Yanet F. López Santiago

Subdirección de Sistemas Especiales de la DVEENT
Dr. Jonathan Uriel Rivas Díaz

Coordinador de Sistemas de Vigilancia Epidemiológica de Enfermedades
No Transmisibles
Dr. Dario Alaniz Cuevas

Elaboró

Dra. Yura Andrea Montoya Núñez
Encargada del Sistema de Notificación Inmediata de Muerte Materna.



AÑO DE
2024

Felipe Carrillo

PUERTO

BENEMÉRITO DEL PROLETARIADO,
REVOLUCIONARIO Y DEFENSOR
DEL MAYAB



SALUD

SECRETARÍA DE SALUD