

INFORME SEMANAL DE NOTIFICACIÓN INMEDIATA DE MUERTE MATERNA

Semana Epidemiológica 06



SALUD
SECRETARÍA DE SALUD



Informe Semanal de Vigilancia Epidemiológica

Muerte Materna

Semana Epidemiológica 06

INFORMACIÓN RELEVANTE MUERTES MATERNAS

- La razón de mortalidad materna calculada es de 19.1 defunciones por cada 100 mil nacimientos estimados, lo que representa una disminución del 32.0% en la razón respecto a la misma semana epidemiológica del año anterior.
- Las principales causas de defunción son:
Enfermedad hipertensiva, edema y proteinuria en el embarazo, el parto y el puerperio (20.0%), Hemorragia obstétrica (15.6%), Aborto (11.1%) y Complicaciones en el Embarazo (6.7%). Las entidades con defunciones maternas son: Guerrero (4), Jalisco (4), Oaxaca (4), Puebla (4) y Veracruz (3). En total representan el 40.0% de las defunciones.

Semana Epidemiológica 06

Situación actual

La razón de mortalidad materna calculada es de 19.1 defunciones por cada 100 mil nacimientos estimados, lo que representa una disminución del 32.0% en la razón con la misma fecha del año pasado. (Tabla 1)

El grupo de edad con mayor RMM es el de 40 – 44 años. (Gráfica 1)

Las entidades con defunciones maternas son: Guerrero, Jalisco, Oaxaca, Puebla, Veracruz, Edo. De México y Chihuahua. (Tabla 3)

Tabla 1. Situación actual

Año	Cierre definitivo DGIS		A la semana DGIS		A la semana DGE	
	Defunciones	RMM	Defunciones	RMM	Defunciones	RMM
2012	960	42.1	118	44.9	95	36.1
2013	861	38.0	110	41.9	90	34.3
2014	872	38.9	129	49.6	115	44.2
2015	778	34.2	93	36.2	75	29.2
2016	812	37.7	105	41.7	89	35.3
2017	758	35.5	80	32.0	81	32.4
2018	710	35.2	82	34.6	78	32.9
2019	695	35.5	92	39.2	83	35.4
2020	1014	55.2	78	35.5	76	34.6
2021	1109	59.2	188	86.1	170	77.9
2022	678	38.2	123	60.1	107	52.3
2023	***	***	***	***	67	28.1
2024	***	***	***	***	45	19.1

Tabla 2. Avance

Hasta la primera semana de febrero de 2024 se registraron 38 defunciones, en tanto que para el mismo corte de 2023 se registraron 60 defunciones. Lo descrito representa una disminución de 22 defunciones (36.6%) en el 2024 con respecto al 2023.

Gráfica 1. Defunciones por grupo de edad México, 2024



Tabla 3. Entidades con mayor número de defunciones por institución, 2024

Entidad Federativa	SSA	IMSS	IMSS BIENESTAR	ISSSTE	PEMEX	SEDENA	PARTICULAR	Sin atención* y Otras	Total	%
AGUASCALIENTES	0	0	0	0	0	0	0	0	0	0.0
BAJA CALIFORNIA	1	0	0	0	0	0	0	0	1	2.2
BAJA CALIFORNIA SUR	0	0	0	0	0	0	0	0	0	0.0
CAMPECHE	1	0	0	0	0	0	0	1	2	0.0
COAHUILA	0	0	0	0	0	0	0	0	0	0.0
COLIMA	0	1	0	0	0	0	0	0	1	0.0
CHIAPAS	1	0	0	0	0	0	0	0	1	2.2
CHIHUAHUA	2	0	0	0	0	0	0	1	3	6.7
CIUDAD DE MEXICO	0	0	0	0	0	0	1	1	2	0.0
DURANGO	0	0	0	0	0	0	0	0	0	0.0
GUANAJUATO	0	0	0	0	0	0	0	0	0	0.0
GUERRERO	3	0	0	0	0	0	0	1	4	8.9
HIDALGO	1	0	0	0	0	0	0	0	1	0.0
JALISCO	1	0	0	0	0	0	0	3	4	8.9
MEXICO	1	1	0	0	0	0	1	0	3	6.7
MICHOACAN	2	1	0	0	0	0	0	0	3	6.7
MORELOS	0	0	0	0	0	0	0	0	0	0.0
NAYARIT	0	0	0	0	0	0	0	0	0	0.0
NUEVO LEON	0	0	0	0	0	0	0	1	1	0.0
OAXACA	0	0	0	0	0	0	2	2	4	8.9
PUEBLA	4	0	0	0	0	0	0	0	4	8.9
QUERETARO	0	0	0	0	0	0	0	0	0	0.0
QUINTANA ROO	0	0	0	0	0	0	0	1	1	0.0
SAN LUIS POTOSI	0	0	0	0	0	0	0	0	0	0.0
SINALOA	1	0	0	1	0	0	0	0	2	0.0
SONORA	1	0	0	0	0	0	0	0	1	2.2
TABASCO	1	0	0	0	0	0	0	0	1	2.2
TAMAULIPAS	1	0	0	0	0	0	0	0	1	2.2
TLAXCALA	1	0	0	0	0	0	0	0	1	2.2
VERACRUZ	2	1	0	0	0	0	0	0	3	6.7
YUCATAN	1	0	0	0	0	0	0	0	1	0.0
ZACATECAS	0	0	0	0	0	0	0	0	0	0.0
Total	25	4	0	1	0	0	4	11	45	100

Semana Epidemiológica 06

Las principales causas de defunción son:

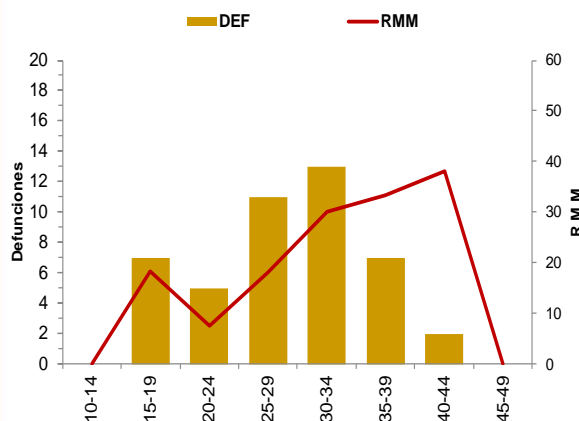
- Enfermedad hipertensiva, edema y proteinuria en el embarazo, el parto y el puerperio (20.0%)
- Hemorragia obstétrica (15.6%)
- Aborto (11.62%)
- Complicaciones del embarazo, parto y puerperio (6.7%)

(Tabla 3)

*Complicaciones del embarazo, parto y puerperio (CIE-10 : O21, O23-O42, O47-O66, O68- O69, O73-O84)

La oportunidad en promedio presenta 3.1 días en la notificación. (Gráfica 2)

Tabla 3. Defunciones maternas y Razón de Muerte Materna por causa agrupada, 2024

Grupo ^	Total	RMM	%
Edema, proteinuria y trastornos hipertensivos en el embarazo, parto y puerperio	9	3.8	20.0
Hemorragia Obstétrica	7	3.0	15.6
Aborto	5	2.1	11.1
Complicaciones del embarazo, parto y puerperio*	3	1.3	6.7
Sepsis y otras infecciones puerperales	2	0.8	4.4
Embolia obstétrica	2	0.8	4.4
Enf. Del sistema circulatorio	6	2.5	13.3
Otras Enf. Y afecciones que complican el embarazo, parto y puerperio	3	1.3	6.7
Otras Enf. Virales (COVID) que complican el embarazo, parto y puerperio	2	0.8	4.4
Dengue Grave	1	0.4	2.2
Enf. Del sistema digestivo	1	0.4	2.2
Sin clasificar	4	1.7	8.9
Total general	45	19.1	100.0

Gráfica 2. Promedio de retraso en la notificación por entidad federativa, 2024

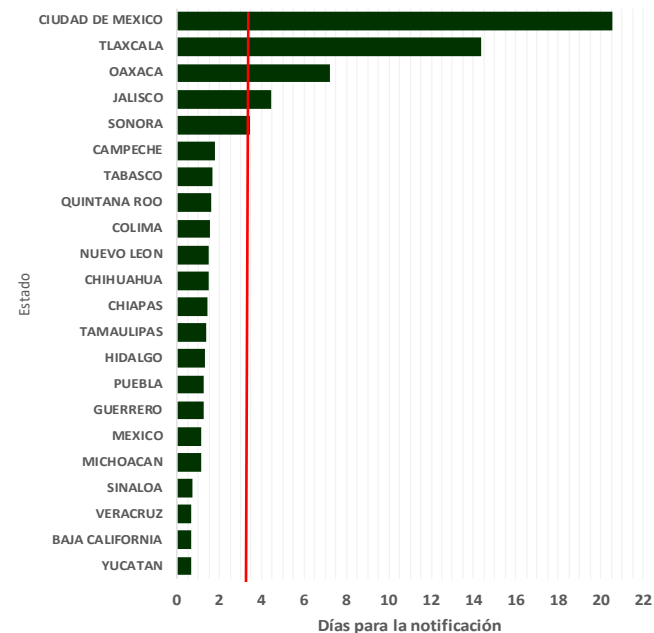

Gráfica 3. Mortalidad Materna por Entidad de Residencia y RMM 2024

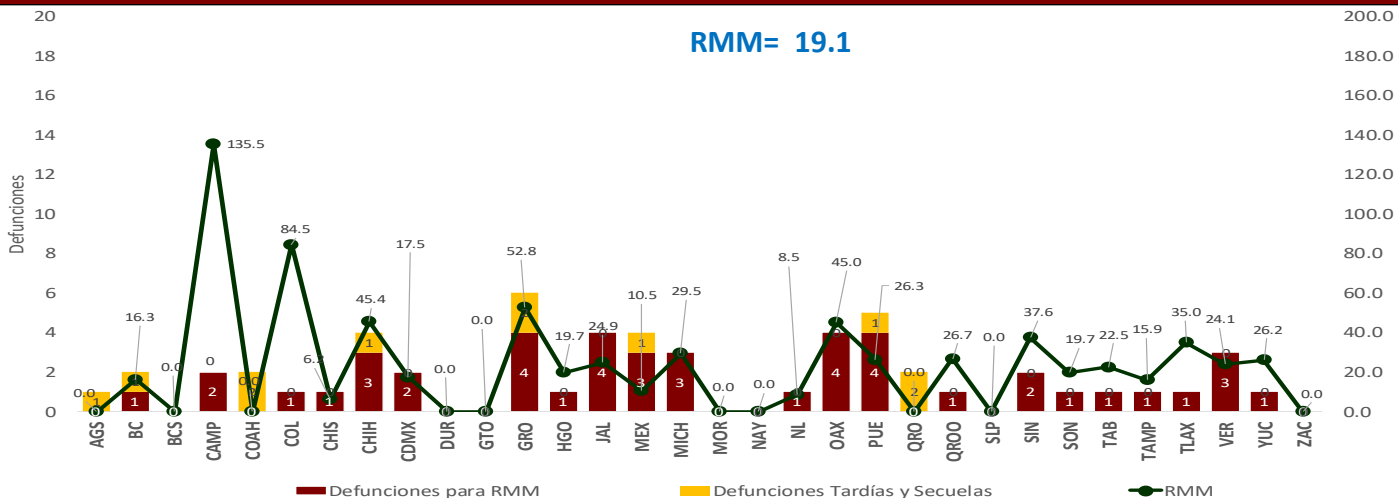

Las entidades federativas que presentan una RMM mayor a la nacional son: Sonora, Hidalgo, Tabasco, Veracruz, Jalisco, Yucatán, Puebla, Quintana Roo, Michoacán, Tlaxcala, Sinaloa, Oaxaca, Chihuahua, Guerrero, Colima y Campeche.

Semana Epidemiológica 06

El 15.8% de las defunciones se identificaron por BIRMM. (Tabla 5)

Razón de mortalidad materna por 100 mil nacimientos estimados (media, IC95%). México 2007 – 2022 (Gráfica 4)

El 73.3% de las defunciones fueron notificadas por la institución en donde ocurre la defunción. (Tabla 6)

Tabla 5. Proporción de defunciones identificadas por BIRMM, 2024

Entidad federativa	Defunciones por método BIRMM	Defunciones totales	% BIRMM
AGS	0	0	0.0
BC	0	1	0.0
BCS	0	0	0.0
CAMP	0	2	0.0
COAH	0	0	0.0
COL	0	1	0.0
CHIS	0	1	0.0
CHIH	0	3	0.0
CDMX	0	2	0.0
DGO	0	0	0.0
GTO	0	0	0.0
GRO	0	4	0.0
HGO	0	1	0.0
JAL	2	4	50.0
MEX	1	3	33.3
MICH	2	3	66.7
MOR	0	0	0.0
NAY	0	0	0.0
NL	0	1	0.0
OAX	1	4	25.0
PUE	0	4	0.0
QRO	0	0	0.0
Q ROO	0	1	0.0
SLP	0	0	0.0
SIN	1	2	50.0
SON	0	1	0.0
TAB	0	1	0.0
TAMPS	0	1	0.0
TLAX	0	1	0.0
VER	0	3	0.0
YUC	0	1	0.0
ZAC	0	0	0.0
Nacional	7	45	15.6

Gráfica 4. Razón de mortalidad materna por 100 mil nacimientos estimados (media, IC95%). México 2007 - 2022



Tabla 6. Defunciones por institución a la misma semana, 2012 - 2024

Institución	2012	2013	2014	2015	2016	2017	2018	2019	2020	2021	2022	2023	2024	% de notificaciones por la misma institución en 2024	Notificación oportuna		Identificadas por método BIRMM	
															2024	%	2024	%
SSA	40	44	58	32	41	29	33	45	34	74	49	25	25	4.0	23	92.0	1	2.0
IMSS	16	14	11	12	12	14	15	14	18	47	14	19	4	0.0	4	0.0	1	7.1
Privada	14	9	8	12	6	10	6	6	5	9	8	5	4	1.0	2	50.0	2	0.0
Otras	4	5	10	3	5	6	8	6	3	12	5	0	2	0.0	2	0.0	1	0.0
ISSSTE	2	1	4	1	6	2	1	2	3	6	4	0	1	0.0	1	0.0	1	0.0
IMSS BIENESTAR	1	0	1	1	1	2	3	2	1	1	2	2	0	0.0	0	0.0	0	0.0
PEMEX	0	0	0	0	0	0	0	0	0	0	0	0	0	0.0	0	0.0	0	0.0
SEDENA	0	0	0	0	0	1	0	0	0	2	0	0	0	0.0	0	0.0	0	0.0
SEMAR	0	0	0	0	0	0	0	0	0	0	0	0	0	0.0	0	0.0	0	0.0
Sin atención en institución	18	17	23	14	18	17	12	8	12	19	25	16	9	2.0	7	77.8	1	0.0
TOTAL	95	90	115	75	89	81	78	83	76	170	107	67	45	73.3	39	86.7	7	6.5

NOTAS ACLARATORIAS

La Razón de Mortalidad Materna (RMM) se calcula por 100 mil nacimientos estimados, el cálculo del 2022 se realiza con la última información reportada por la DGIS.

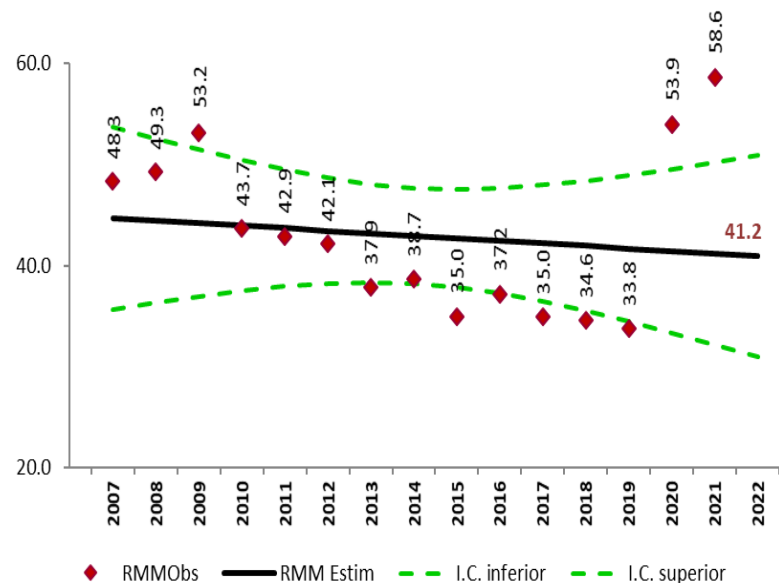
*Las causas básicas son clasificadas por la DGE, no son definitivas y están sujetas a rectificación.

*La oportunidad en la notificación se estima con el número de defunciones notificadas en las primeras 24 horas de ocurrida la defunción.

Dirección General de Epidemiología
Dr. Gabriel García Rodríguez

Dirección de Vigilancia Epidemiológica de Enfermedades No
Transmisibles (DVEENT)
Dra. Yanet F. López Santiago

Subdirección de Sistemas Especiales de la DVEENT
Dr. Jonathan Uriel Rivas Díaz

Coordinador de Sistemas de Vigilancia Epidemiológica de Enfermedades
No Transmisibles
Dr. Dario Alaniz Cuevas

Elaboró

Dra. Yura Andrea Montoya Núñez
Encargada del Sistema de Notificación Inmediata de Muerte Materna.



AÑO DE
2024

Felipe Carrillo

PUERTO

BENEMÉRITO DEL PROLETARIADO,
REVOLUCIONARIO Y DEFENSOR
DEL MAYAB



SALUD

SECRETARÍA DE SALUD