

INFORME SEMANAL DE NOTIFICACIÓN INMEDIATA DE MUERTE MATERNA

Semana Epidemiológica 26



SALUD
SECRETARÍA DE SALUD



2023
AÑO DE
Francisco
VILLA
EL REVOLUCIONARIO DEL PUEBLO



Informe Semanal de Vigilancia Epidemiológica

Muerte Materna

Semana Epidemiológica 26

INFORMACIÓN RELEVANTE MUERTES MATERNAS

- La razón de mortalidad materna calculada es de 24.3 defunciones por cada 100 mil nacimientos estimados, lo que representa una disminución del 23.5% en la razón respecto a la misma semana epidemiológica del año anterior
- Las principales causas de defunción son:
Hemorragia obstétrica (22.7%); Enfermedad hipertensiva, edema y proteinuria en el embarazo, el parto y el puerperio (15.2%) y Aborto (6.6%). Las entidades con más defunciones maternas son: México (30), Chiapas (19), Guerrero (18), Veracruz (17) y Chihuahua (16). En conjunto suman el 33.6% de las defunciones registradas

Semana Epidemiológica 26

Situación actual

La razón de mortalidad materna calculada es de 24.3 defunciones por cada 100 mil nacimientos estimados, lo que representa una disminución del 23.5% en la razón con la misma fecha del año pasado. (Tabla 1)

El grupo de edad con mayor RMM es el de 35 - 39 años. (Gráfica 1)

Las entidades con más defunciones maternas son: Edo. De México, Chiapas, Guerrero, Veracruz y Chihuahua. En conjunto suman el 33.6% de las defunciones registradas. (Tabla 3)

Tabla 1. Situación actual

Año	Cierre definitivo DGIS		A la semana DGIS		A la semana DGE	
	Defunciones	RMM	Defunciones	RMM	Defunciones	RMM
2012	960	42.1	470	41.2	500	43.9
2013	861	37.9	432	38.0	463	40.7
2014	872	38.7	430	38.1	474	42.0
2015	778	35.0	393	35.3	370	33.3
2016	812	37.2	422	38.7	404	37.0
2017	758	35.0	374	34.5	372	34.3
2018	710	34.6	329	32.0	322	31.3
2019	695	33.8	346	34.0	334	32.8
2020	1014	53.9	398	41.8	386	40.5
2021	1109	58.6	499	52.8	460	48.6
2022	***	***	***	***	336	31.7
2023	***	***	***	***	255	24.3

Tabla 2. Avance

En la primera semana de junio de 2023 se registraron 210 defunciones, en tanto que para el mismo corte de 2022 se registraron 288 defunciones. Lo descrito representa una disminución de 78 defunciones (27.0%) en el 2023 con respecto al 2022.

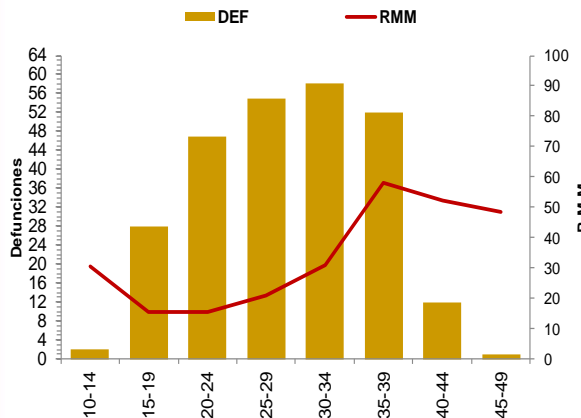
Gráfica 1. Defunciones por grupo de edad México, 2023

Tabla 3. Entidades con mayor número de defunciones por institución, 2023

Entidad Federativa	SSA	IMSS	IMSS BIENESTAR	ISSSTE	PEMEX	SEDENA	PARTICULAR	Sin atención* y Otras	Total	%
AGUASCALIENTES	1	1	0	0	0	0	0	0	2	0.0
BAJA CALIFORNIA	3	5	0	0	0	0	0	2	10	3.9
BAJA CALIFORNIA SUR	0	1	0	0	0	0	0	0	1	0.0
CAMPECHE	0	0	0	0	0	0	0	0	0	0.0
COAHUILA	3	3	0	0	0	0	1	1	8	0.0
COLIMA	1	0	0	0	0	0	0	0	1	0.0
CHIAPAS	10	2	5	0	0	0	1	1	19	7.5
CHIHUAHUA	4	2	0	1	0	0	2	7	16	6.3
CIUDAD DE MEXICO	1	4	0	1	0	0	1	0	7	0.0
DURANGO	2	2	0	0	0	0	1	1	6	0.0
GUANAJUATO	2	1	0	0	0	0	0	1	5	2.0
GUERRERO	10	0	0	0	0	0	0	8	18	7.1
HIDALGO	2	2	0	0	0	0	1	1	6	0.0
JALISCO	2	4	0	0	0	0	4	6	16	6.3
MEXICO	15	5	0	0	0	0	3	7	30	11.8
MICHOACAN	2	4	0	1	0	0	1	3	11	4.3
MORELOS	2	1	0	1	0	0	0	0	4	1.6
NAYARIT	1	0	0	0	0	0	0	1	2	0.0
NUEVO LEON	3	7	0	0	0	0	0	4	14	0.0
OAXACA	5	2	2	2	0	0	0	2	13	5.1
PUEBLA	13	1	0	0	0	0	0	2	16	6.3
QUERETARO	3	0	0	0	0	0	0	0	3	0.0
QUINTANA ROO	0	2	0	0	0	0	0	1	3	0.0
SAN LUIS POTOSI	0	0	0	0	0	0	0	0	0	0.0
SINALOA	2	1	0	0	0	0	0	0	3	0.0
SONORA	2	3	0	0	0	0	0	0	5	2.0
TABASCO	4	1	0	0	0	0	0	0	5	2.0
TAMAULIPAS	3	1	0	0	0	0	1	2	7	2.7
TLAXCALA	1	0	0	0	0	0	0	0	1	0.4
VERACRUZ	7	5	0	0	0	0	0	5	17	6.7
YUCATAN	3	0	0	0	0	0	0	0	3	0.0
ZACATECAS	0	2	0	0	0	0	0	1	3	0.0
Total	108	62	7	6	0	0	16	56	255	100

Semana Epidemiológica 26

Las principales causas de defunción son:

- Hemorragia obstétrica (22.7%)
- Enfermedad hipertensiva, edema y proteinuria en el embarazo, el parto y el puerperio (15.2%)
- Aborto (6.6%)
- Complicaciones del embarazo, parto y puerperio (6.3%)

(Tabla 3)

La oportunidad en promedio presenta 3.2 días en la notificación. (Gráfica 2)

Grupo ^	Total	RMM	%
Hemorragia Obstétrica	58	5.5	22.7
Edema, proteinuria y trastornos hipertensivos en el embarazo, parto y puerperio	39	3.7	15.3
Aborto	17	1.6	6.7
Complicaciones del embarazo, parto y puerperio	16	1.5	6.3
Trastornos de la placenta	14	1.3	5.5
Enf. Del sistema respiratorio	14	1.3	5.5
Embolia obstétrica	12	1.1	4.7
Sepsis y otras infecciones puerperales	7	0.7	2.7
Otras causas	7	0.7	2.7
Trauma obstétrico	5	0.5	2.0
Anemia	2	0.2	0.8
Muerte de causa no especificada	1	0.1	0.4
Causas obstétricas indirectas no infecciosas	45	4.3	17.6
Causas obstétricas indirectas infecciosas	11	1.0	4.3
Sin clasificar	7	0.7	2.7
Total general	255	24.3	100.0

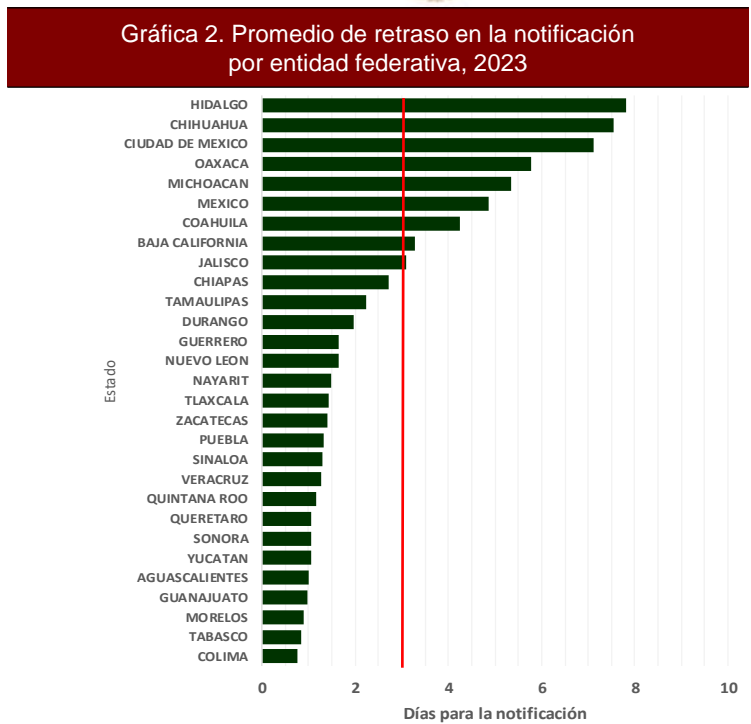

Gráfica 3. Mortalidad Materna por Entidad de Residencia y RMM 2023

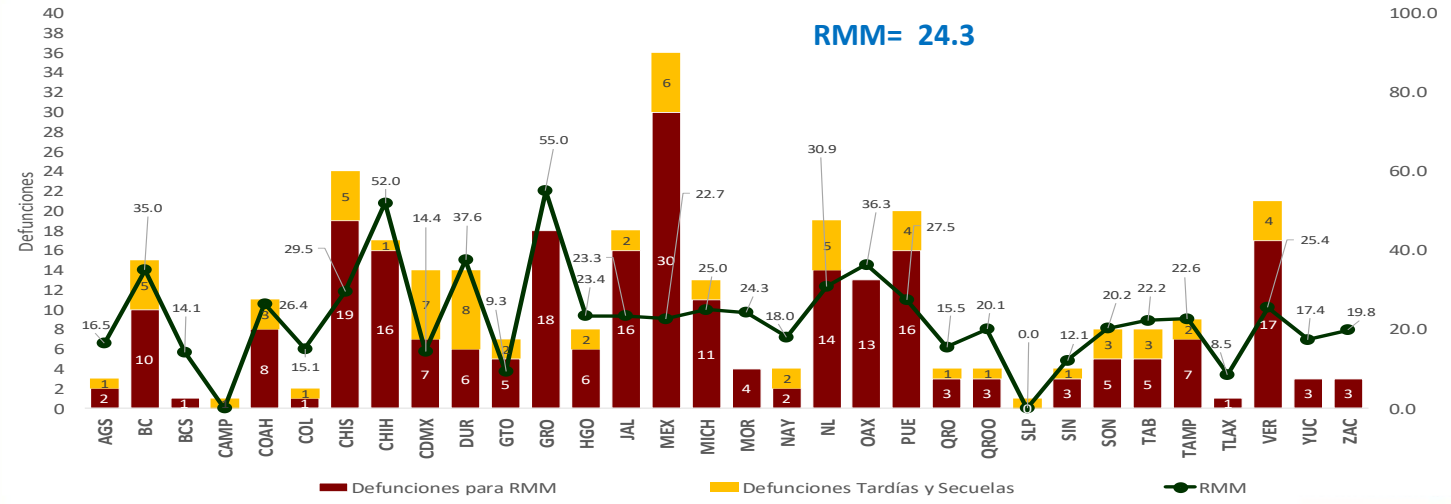

Las entidades federativas que presentan una RMM mayor a la nacional son: Michoacán, Veracruz, Coahuila, Puebla, Chiapas, Nuevo León, Baja California, Oaxaca, Durango, Chihuahua y Guerrero.

Semana Epidemiológica 26

El 10.6% de las defunciones se identificaron por BIRMM. (Tabla 5)

Razón de mortalidad materna por 100 mil nacimientos estimados (media, IC95%). México 2007 – 2022 (Gráfica 4)

El 71.8% de las defunciones fueron notificadas por la institución en donde ocurre la defunción. (Tabla 6)

Tabla 5. Proporción de defunciones identificadas por BIRMM, 2023

Entidad federativa	Defunciones por método BIRMM	Defunciones totales	% BIRMM
AGS	0	2	0.0
BC	0	10	0.0
BCS	0	1	0.0
CAMP	0	0	0.0
COAH	0	8	0.0
COL	0	1	0.0
CHIS	1	19	5.3
CHIH	0	16	0.0
CDMX	0	7	0.0
DGO	2	6	33.3
GTO	0	5	0.0
GRO	1	18	5.6
HGO	2	6	33.3
JAL	2	16	12.5
MEX	6	30	20.0
MICH	0	11	0.0
MOR	1	4	25.0
NAY	1	2	50.0
NL	1	14	7.1
OAX	1	13	7.7
PUE	1	16	6.3
QRO	0	3	0.0
Q ROO	0	3	0.0
SLP	0	0	0.0
SIN	1	3	33.3
SON	1	5	20.0
TAB	1	5	20.0
TAMPS	2	7	28.6
TLAX	0	1	0.0
VER	3	17	17.6
YUC	0	3	0.0
ZAC	0	3	0.0
Nacional	27	255	10.6

Gráfica 4. Razón de mortalidad materna por 100 mil nacimientos estimados (media, IC95%). México 2007 - 2022



Tabla 6. Defunciones por institución a la misma semana, 2012 - 2023

Institución	2012	2013	2014	2015	2016	2017	2018	2019	2020	2021	2022	2023	% de notificaciones por la misma institución en 2022	Notificación oportuna		Identificadas por método BIRMM	
														2023	%	2023	%
SSA	237	232	247	175	207	143	151	166	172	208	162	108	99.1	100	92.6	11	6.8
IMSS	75	80	69	55	55	55	56	66	91	101	62	62	91.9	49	79.0	6	9.7
Privada	54	29	40	44	28	44	25	30	24	29	21	16	37.5	9	56.3	1	0.0
Otras	21	18	26	16	19	19	17	12	14	27	20	8	0.0	7	0.0	1	0.0
ISSSTE	11	11	9	4	15	8	3	6	8	12	5	6	0.0	6	0.0	0	0.0
IMSS BIENESTAR	5	3	5	4	1	5	8	6	7	9	6	7	71.4	7	100.0	0	0.0
PEMEX	0	0	0	0	1	1	0	0	0	0	1	0	0.0	0	0.0	0	0.0
SEDENA	0	0	1	1	0	3	1	0	4	3	0	0	0.0	0	0.0	0	0.0
SEMAR	0	0	0	0	1	0	0	0	0	0	0	0	0.0	0	0.0	0	0.0
Sin atención en institución	97	90	77	71	77	94	61	48	66	71	59	48	0.0	29	0.0	8	0.0
TOTAL	500	463	474	370	404	372	322	334	386	460	336	255	71.8	207	81.2	27	8.0

NOTAS ACLARATORIAS

La Razón de Mortalidad Materna (RMM) se calcula por 100 mil nacimientos estimados, el cálculo del 2020 se realiza con la última información reportada del 2019 por la DGIS.

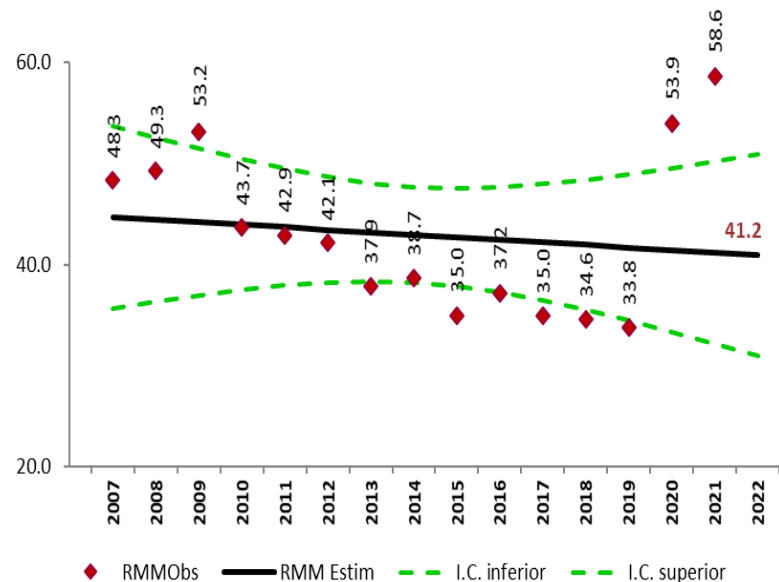
*Las causas básicas son clasificadas por la DGE, no son definitivas y están sujetas a rectificación.

*La oportunidad en la notificación se estima con el número de defunciones notificadas en las primeras 24 horas de ocurrida la defunción.

Dirección General de Epidemiología
Dr. Gabriel García Rodríguez

Dirección de Vigilancia Epidemiológica de Enfermedades No
Transmisibles (DVEENT)
Dra. Yanet F. López Santiago

Subdirección de Sistemas Especiales de la DVEENT
Dr. Jonathan Uriel Rivas Díaz

Coordinador de Sistemas de Vigilancia Epidemiológica de Enfermedades
No Transmisibles
Dr. Dario Alaniz Cuevas

Elaboró

Dra. Yura Andrea Montoya Núñez
Encargada del Sistema de Notificación Inmediata de Muerte Materna.



2023
AÑO DE
Francisco
VILLA

EL REVOLUCIONARIO DEL PUEBLO



SALUD

SECRETARÍA DE SALUD