

# INFORME SEMANAL DE NOTIFICACIÓN INMEDIATA DE MUERTE MATERNA

---

Semana Epidemiológica 16



**SALUD**  
SECRETARÍA DE SALUD



2023  
AÑO DE  
**Francisco**  
**VILLA**  
EL REVOLUCIONARIO DEL PUEBLO



## Informe Semanal de Vigilancia Epidemiológica

## Muerte Materna

Semana Epidemiológica 16

### INFORMACIÓN RELEVANTE MUERTES MATERNAS

- La razón de mortalidad materna calculada es de 23.8 defunciones por cada 100 mil nacimientos estimados, lo que representa una disminución del 31.3% en la razón respecto a la misma semana epidemiológica del año anterior
- Las principales causas de defunción son:  
Hemorragia obstétrica (24.7%); Enfermedad hipertensiva, edema y proteinuria en el embarazo, el parto y el puerperio (17.5%) y Aborto (7.1%). Las entidades con más defunciones maternas son: Chiapas (16), México (15), Jalisco (11), Veracruz (11) y Puebla (10). En conjunto suman el 40.9% de las defunciones registradas

# Semana Epidemiológica 16

## Situación actual

La razón de mortalidad materna calculada es de 23.8 defunciones por cada 100 mil nacimientos estimados, lo que representa una disminución del 31.3% en la razón con la misma fecha del año pasado. (Tabla 1)

El grupo de edad con mayor RMM es el de 35 - 39 años. (Gráfica 1)

Las entidades con más defunciones maternas son: Chiapas, Edo. De México, Jalisco, Veracruz y Puebla. En conjunto suman el 40.9% de las defunciones registradas. (Tabla 3)

**Tabla 1. Situación actual**

Año	Cierre definitivo DGIS		A la semana DGIS		A la semana DGE	
	Defunciones	RMM	Defunciones	RMM	Defunciones	RMM
2012	960	42.1	292	41.6	316	45.0
2013	861	37.9	287	41.0	303	43.3
2014	872	38.7	297	42.8	326	47.0
2015	778	35.0	241	35.2	220	32.1
2016	812	37.2	269	40.1	249	37.1
2017	758	35.0	214	32.1	206	30.9
2018	710	34.6	226	35.7	225	35.6
2019	695	33.8	219	35.0	207	33.1
2020	1014	53.9	190	32.4	186	31.7
2021	1109	58.6	357	61.3	335	57.6
2022	***	***	***	***	226	34.7
2023	***	***	***	***	154	23.8

**Tabla 2. Avance**

En la primera semana de abril de 2023 se registraron 138 defunciones, en tanto que para el mismo corte de 2022 se registraron 206 defunciones.

Lo descrito representa una disminución de 68 defunciones (33.0%) en el 2023 con respecto al 2022.

**Gráfica 1. Defunciones por grupo de edad México, 2023**

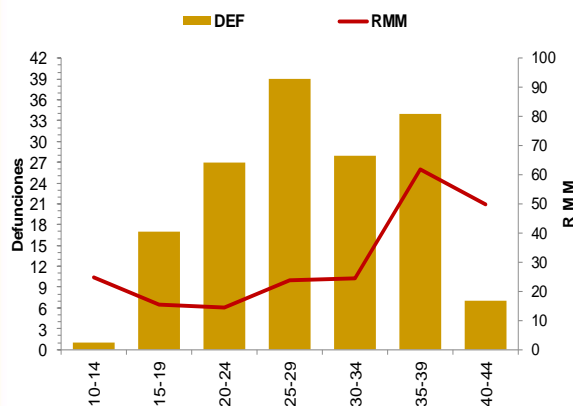

**Tabla 3. Entidades con mayor número de defunciones por institución, 2023**

Entidad Federativa	SSA	IMSS	IMSS BIENESTAR	ISSSTE	PEMEX	SEDENA	PARTICULAR	Sin atención* y Otras	Total	%
AGUASCALIENTES	0	0	0	0	0	0	0	0	0	0.0
BAJA CALIFORNIA	2	5	0	0	0	0	0	1	8	5.2
BAJA CALIFORNIA SUR	0	0	0	0	0	0	0	0	0	0.0
CAMPECHE	0	0	0	0	0	0	0	0	0	0.0
COAHUILA	3	0	0	0	0	0	1	1	5	0.0
COLIMA	0	0	0	0	0	0	0	0	0	0.0
CHIAPAS	8	2	4	0	0	0	1	1	16	10.4
CHIHUAHUA	2	0	0	0	0	0	2	4	8	5.2
CIUDAD DE MEXICO	1	4	0	1	0	0	0	0	6	0.0
DURANGO	2	1	0	0	0	0	1	1	5	0.0
GUANAJUATO	1	0	0	0	0	0	1	1	3	1.9
GUERRERO	4	0	0	0	0	0	0	5	9	5.8
HIDALGO	2	1	0	0	0	0	0	1	4	0.0
JALISCO	1	3	0	0	0	0	3	4	11	7.1
MEXICO	9	4	0	0	0	0	1	1	15	9.7
MICHOACAN	2	1	0	0	0	0	0	2	5	3.2
MORELOS	2	0	0	1	0	0	0	0	3	1.9
NAYARIT	0	0	0	0	0	0	0	0	0	0.0
NUEVO LEON	3	5	0	0	0	0	0	1	9	0.0
OAXACA	3	2	0	0	0	0	0	1	6	3.9
PUEBLA	7	1	0	0	0	0	0	2	10	6.5
QUERETARO	2	0	0	0	0	0	0	0	2	0.0
QUINTANA ROO	0	1	0	0	0	0	0	1	2	0.0
SAN LUIS POTOSI	0	0	0	0	0	0	0	0	0	0.0
SINALOA	0	1	0	0	0	0	0	0	1	0.0
SONORA	1	3	0	0	0	0	0	0	4	2.6
TABASCO	3	1	0	0	0	0	0	0	4	2.6
TAMAILIPAS	1	1	0	0	0	0	0	2	4	2.6
TLAXCALA	1	0	0	0	0	0	0	0	1	0.6
VERACRUZ	5	3	0	0	0	0	0	3	11	7.1
YUCATAN	1	0	0	0	0	0	0	0	1	0.0
ZACATECAS	0	0	0	0	0	0	0	1	1	0.0
<b>Total</b>	<b>66</b>	<b>39</b>	<b>4</b>	<b>2</b>	<b>0</b>	<b>0</b>	<b>10</b>	<b>33</b>	<b>154</b>	<b>100</b>

# Semana Epidemiológica 16

Las principales causas de defunción son:

- Hemorragia obstétrica (24.7%)
- Enfermedad hipertensiva, edema y proteinuria en el embarazo, el parto y el puerperio (17.5%)
- Aborto (7.1%)
- Complicaciones del embarazo, parto y puerperio (6.5%)

(Tabla 3)

La oportunidad en promedio presenta 3.9 días en la notificación. (Gráfica 2)

Grupo^	Total	RMM	%
Hemorragia Obstétrica	38	5.9	24.7
Edema, proteinuria y trastornos hipertensivos en el embarazo, parto y puerperio	27	4.2	17.5
Aborto	11	1.7	7.1
Complicaciones del embarazo, parto y puerperio	10	1.5	6.5
Sepsis y otras infecciones puerperales	7	1.1	4.5
Enf. Del sistema respiratorio	7	1.1	4.5
Embolia obstétrica	5	0.8	3.2
Trastornos de la placenta	5	0.8	3.2
Otras causas	4	0.6	2.6
Trauma obstétrico	1	0.2	0.6
Anemia	1	0.2	0.6
Causas obstétricas indirectas no infecciosas	28	4.3	18.2
Causas obstétricas indirectas infecciosas	4	0.6	2.6
Sin clasificar	6	0.9	3.9
<b>Total general</b>	<b>154</b>	<b>23.8</b>	<b>100.0</b>

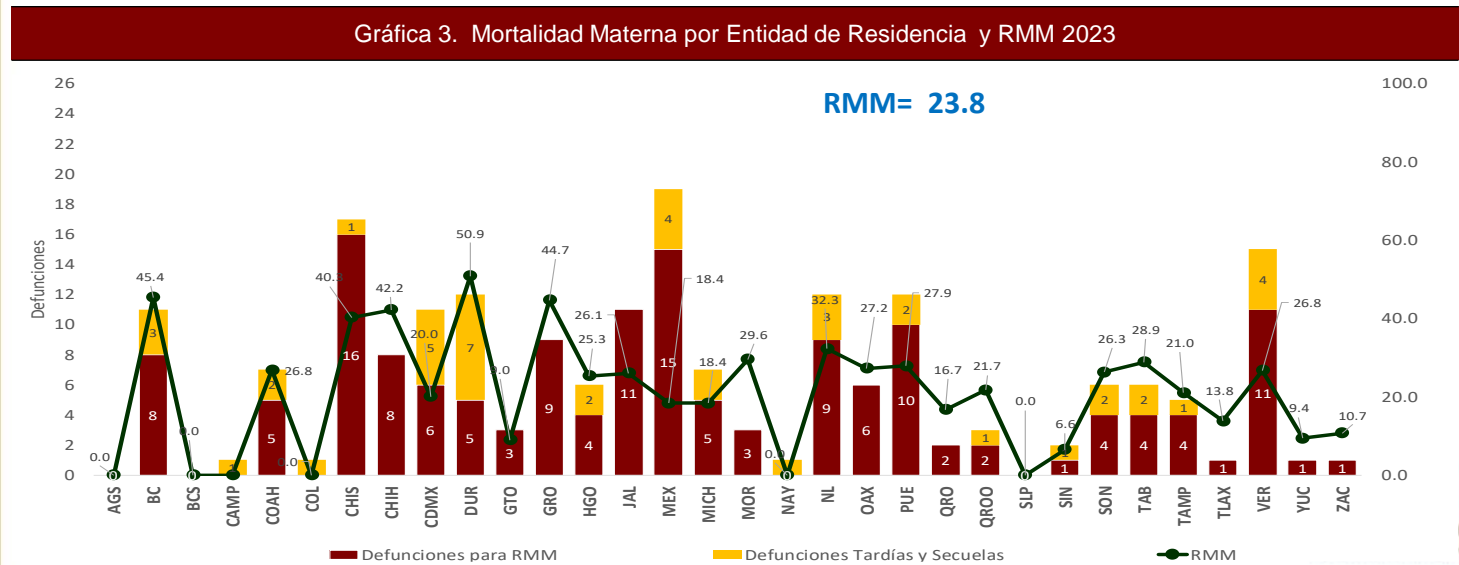
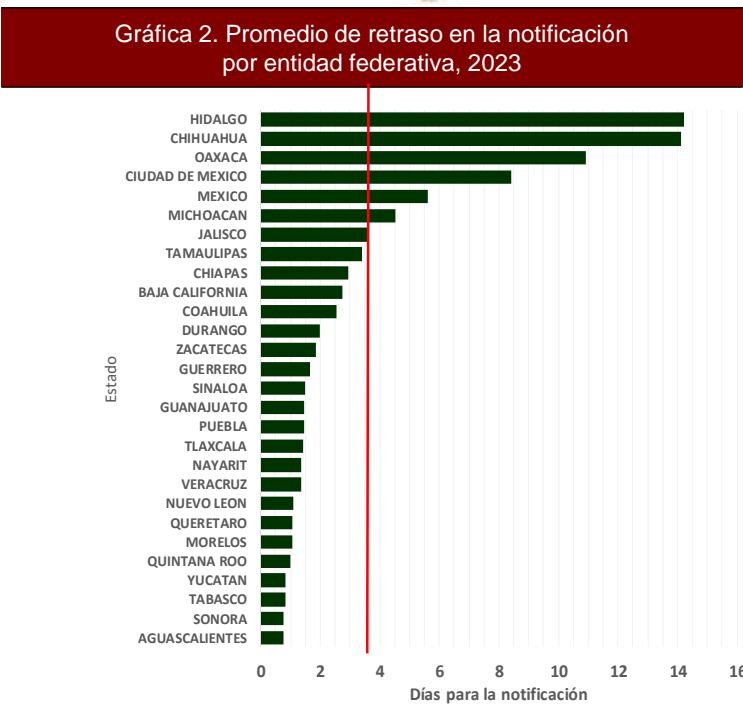

Las entidades federativas que presentan una RMM mayor a la nacional son: Hidalgo, Jalisco, Sonora, Veracruz, Coahuila, Oaxaca, Puebla, Tabasco, Morelos, Nuevo León, Chiapas, Chihuahua, Guerrero, Baja California y Durango.

# Semana Epidemiológica 16

El 10.4% de las defunciones se identificaron por BIRMM. (Tabla 5)

Razón de mortalidad materna por 100 mil nacimientos estimados (media, IC95%). México 2007 – 2022 (Gráfica 4)

El 70.1% de las defunciones fueron notificadas por la institución en donde ocurre la defunción. (Tabla 6)

Tabla 5. Proporción de defunciones identificadas por BIRMM, 2023

Entidad federativa	Defunciones por método BIRMM	Defunciones totales	% BIRMM
AGS	0	0	0.0
BC	0	8	0.0
BCS	0	0	0.0
CAMP	0	0	0.0
COAH	0	5	0.0
COL	0	0	0.0
CHIS	1	16	6.3
CHIH	0	8	0.0
CDMX	0	6	0.0
DGO	1	5	20.0
GTO	0	3	0.0
GRO	0	9	0.0
HGO	1	4	25.0
JAL	2	11	18.2
MEX	3	15	20.0
MICH	0	5	0.0
MOR	1	3	33.3
NAY	0	0	0.0
NL	0	9	0.0
OAX	1	6	16.7
PUE	1	10	10.0
QRO	0	2	0.0
QROO	0	2	0.0
SLP	0	0	0.0
SIN	0	1	0.0
SON	1	4	25.0
TAB	1	4	25.0
TAMP	2	4	50.0
TLAX	0	1	0.0
VER	1	11	9.1
YUC	0	1	0.0
ZAC	0	1	0.0
<b>Nacional</b>	<b>16</b>	<b>154</b>	<b>10.4</b>

Gráfica 4. Razón de mortalidad materna por 100 mil nacimientos estimados (media, IC95%). México 2007 - 2022



Tabla 6. Defunciones por institución a la misma semana, 2012 - 2023

Institución	2012	2013	2014	2015	2016	2017	2018	2019	2020	2021	2022	2023	% de notificaciónes por la misma institución en 2022	Notificación oportuna		Identificadas por método BIRMM	
														2023	%	2023	%
SSA	143	151	171	93	132	79	100	103	78	142	106	66	98.5	62	93.9	7	6.6
IMSS	51	47	53	40	28	36	36	42	47	81	38	39	92.3	31	79.5	3	7.9
Privada	33	20	21	27	17	23	16	16	9	20	14	10	20.0	7	70.0	1	0.0
Otras	16	13	16	10	10	10	15	10	8	22	15	4	0.0	3	0.0	1	0.0
ISSSTE	7	6	9	3	11	5	3	4	5	10	5	2	0.0	2	0.0	0	0.0
IMSS BIENESTAR	2	1	3	3	1	3	6	5	2	5	6	4	50.0	4	100.0	0	0.0
PEMEX	0	0	0	0	0	0	0	0	0	0	0	0	0.0	0	0.0	0	0.0
SEDENA	0	0	0	1	0	2	0	0	1	3	0	0	0.0	0	0.0	0	0.0
SEMAR	0	0	0	0	0	0	0	0	0	0	0	0	0.0	0	0.0	0	0.0
Sin atención en institución	64	65	53	43	50	48	49	27	36	52	42	29	0.0	17	0.0	4	0.0
<b>TOTAL</b>	<b>316</b>	<b>303</b>	<b>326</b>	<b>220</b>	<b>249</b>	<b>206</b>	<b>225</b>	<b>207</b>	<b>166</b>	<b>335</b>	<b>226</b>	<b>154</b>	<b>70.1</b>	<b>126</b>	<b>81.8</b>	<b>16</b>	<b>7.1</b>

## NOTAS ACLARATORIAS

La Razón de Mortalidad Materna (RMM) se calcula por 100 mil nacimientos estimados, el cálculo del 2020 se realiza con la última información reportada del 2019 por la DGIS.

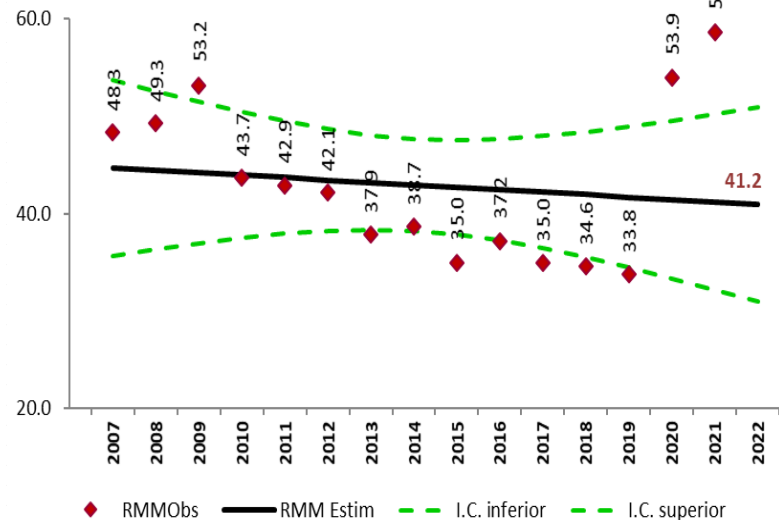
\*Las causas básicas son clasificadas por la DGE, no son definitivas y están sujetas a rectificación.

\*La oportunidad en la notificación se estima con el número de defunciones notificadas en las primeras 24 horas de ocurrida la defunción.

Dirección General de Epidemiología  
Dr. Gabriel García Rodríguez

Dirección de Vigilancia Epidemiológica de Enfermedades No  
Transmisibles (DVEENT)  
Dra. Yanet F. López Santiago

Subdirección de Sistemas Especiales de la DVEENT  
Dr. Jonathan Uriel Rivas Díaz

Coordinador de Sistemas de Vigilancia Epidemiológica de Enfermedades  
No Transmisibles  
Dr. Dario Alaniz Cuevas

Elaboró

Dra. Yura Andrea Montoya Núñez  
Encargada del Sistema de Notificación Inmediata de Muerte Materna.



2023  
AÑO DE  
*Francisco*  
**VILLA**

EL REVOLUCIONARIO DEL PUEBLO



**SALUD**

SECRETARÍA DE SALUD