

INFORME SEMANAL DE NOTIFICACIÓN INMEDIATA DE MUERTE MATERNA

Semana Epidemiológica 27 de 2022



SALUD

SECRETARÍA DE SALUD



2022 *Ricardo Flores*
Año de Magón

PRECURSOR DE LA REVOLUCIÓN MEXICANA



Informe Semanal de Vigilancia Epidemiológica

Muerte Materna

Semana Epidemiológica 27

INFORMACIÓN RELEVANTE MUERTES MATERNAS

- La razón de mortalidad materna calculada es de 30.5 defunciones por cada 100 mil nacimientos estimados, lo que representa una disminución del 28.3% en la razón respecto a la misma semana epidemiológica del año anterior
- Las principales causas de defunción son:
Enfermedad hipertensiva, edema y proteinuria en el embarazo, el parto y el puerperio (16.7%); Hemorragia obstétrica (14.9%) y Aborto (7.7%).
- Las entidades con más defunciones maternas son: Edo. de México (34), Chihuahua (23), Veracruz (21), Jalisco (19), Chiapas (19) y Puebla (19). En conjunto suman el 40.3% de las defunciones registradas

Semana Epidemiológica 27

Situación actual

La razón de mortalidad materna calculada es de 30.5 defunciones por cada 100 mil nacimientos estimados, lo que representa una disminución del 28.3% en la razón con la misma fecha del año pasado. (Tabla 1)

El grupo de edad con mayor RMM es el de 45 a 49 años. (Gráfica 1)

Las entidades con más defunciones maternas son: Estado de México, Chihuahua, Veracruz, Jalisco, Chiapas y Puebla. En conjunto suman el 40.3% de las defunciones registradas. (Tabla 3)

Tabla 1. Situación actual

Año	Cierre definitivo DGIS		A la semana DGIS		A la semana DGE	
	Defunciones	RMM	Defunciones	RMM	Defunciones	RMM
2012	960	42.1	488	41.2	516	43.6
2013	861	37.9	445	37.7	479	40.6
2014	872	38.7	446	38.1	489	41.8
2015	778	35.0	403	34.9	380	32.9
2016	812	37.2	447	39.4	430	37.9
2017	758	35.0	395	35.1	388	34.5
2018	710	34.6	340	31.9	332	31.1
2019	695	34.2	357	33.8	344	32.6
2020	1014	53.9	425	43.6	412	42.3
2021	***	***	***	***	471	42.5
2022	***	***	***	***	335	30.5

¹/A partir de la semana 45 del 2013, el denominador utilizado para el cálculo de la RMM, tiene como fuente el SINAC

Tabla 2. Avance

En la primera semana de julio de 2021 se registraron 471 defunciones, en tanto que para el mismo corte de 2022 se registraron 336 defunciones. Lo descrito representa una disminución de 136 defunciones (28.8%) en el 2022 con respecto al 2021.

Gráfica 1. Defunciones por grupo de edad México, 2022



Tabla 3. Entidades con mayor número de defunciones por institución, 2022

Entidad Federativa	SSA	IMSS	IMSS BIENESTAR	ISSSTE	PEMEX	SEDENA	PRIVADA	Sin atención* y Otras	Total	%
AGUASCALIENTES	0	0	0	0	0	0	0	0	0	0.0
BAJA CALIFORNIA	3	2	0	0	0	0	1	3	9	2.7
BAJA CALIFORNIA SUR	0	0	0	0	0	0	0	0	0	0.0
CAMPECHE	1	0	0	0	0	0	0	0	1	0.3
COAHUILA	8	1	0	0	0	0	3	1	13	3.9
COLIMA	0	1	0	0	0	0	0	0	1	0.3
CHIAPAS	12	1	5	0	0	0	0	1	19	5.7
CHIHUAHUA	7	3	0	1	0	0	1	11	23	6.9
CIUDAD DE MEXICO	7	4	0	1	0	0	0	3	15	4.5
DURANGO	6	3	0	0	0	0	1	3	13	3.9
GUANAJUATO	10	4	0	0	0	0	1	1	16	4.8
GUERRERO	9	3	0	0	0	0	0	4	16	4.8
HIDALGO	3	0	0	0	0	0	1	0	4	1.2
JALISCO	3	3	0	1	0	0	2	10	19	5.7
MEXICO	18	4	0	0	0	0	5	7	34	10.1
MICHOACAN	6	3	0	0	0	0	0	6	15	4.5
MORELOS	1	0	0	0	0	0	0	0	1	0.3
NAYARIT	2	2	0	0	0	0	1	0	5	1.5
NUEVO LEON	1	6	0	0	0	0	0	8	15	4.5
OAXACA	7	4	1	1	0	0	0	3	16	4.8
PUEBLA	14	2	0	0	0	0	1	2	19	5.7
QUERETARO	3	0	0	0	0	0	0	0	3	0.9
QUINTANA ROO	2	1	0	0	0	0	1	0	4	1.2
SAN LUIS POTOSI	3	1	0	0	0	0	1	4	9	2.7
SINALOA	3	0	0	0	0	0	0	1	4	1.2
SONORA	3	4	0	0	0	0	0	1	8	2.4
TABASCO	2	0	0	1	0	0	1	1	5	1.5
TAMAULIPAS	8	2	0	0	1	0	2	1	14	4.2
TLAXCALA	7	1	0	0	0	0	0	0	8	2.4
VERACRUZ	14	2	0	0	0	0	2	3	21	6.3
YUCATAN	0	2	0	0	0	0	0	0	2	0.6
ZACATECAS	0	1	0	0	0	0	0	2	3	0.9
Total general	163	60	6	5	1	0	24	76	335	100

Semana Epidemiológica 27

Las principales causas de defunción son:

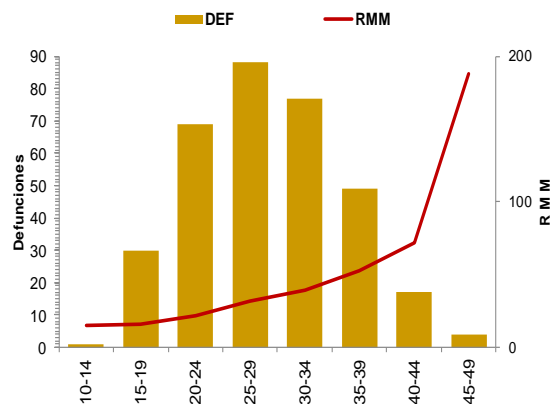
- Enfermedad hipertensiva, edema y proteinuria en el embarazo, el parto y el puerperio (16.7%)
- Hemorragia obstétrica (14.9%)
- Aborto (7.7%)

(Tabla 3)

Tabla 3. Defunciones maternas y Razón de Muerte Materna por causa agrupada, 2022

Grupo ^	Total	RMM	%
Enf. Hipertensiva	56	5.1	16.7
Hemorragia obstetrica	50	4.5	14.9
Aborto	26	2.4	7.8
COVID-19	25	2.3	7.5
COVID-19 virus no identificado	2	0.2	0.6
Enf. Del sistema respiratorio	24	2.2	7.2
Complicaciones en el embarazo, parto y puerperio	21	1.9	6.3
Embolia obstétrica	9	0.8	2.7
Sepsis y otras infecciones puerperales	7	0.6	2.1
Trauma obstétrico	6	0.5	1.8
Trastornos placentarios	6	0.5	1.8
Otras Enf. De la Sangre	4	0.4	1.2
Muerte obstétrica no especificada	1	0.1	0.3
Causas indirectas no infecciosas	68	6.2	20.3
Causas indirectas infecciosas	12	1.1	3.6
Otras causas	4	0.4	1.2
Sin clasificar	14	1.3	4.2
Total general	335	30.5	100.0

Gráfica 2. Promedio de retraso en la notificación por entidad federativa, 2022

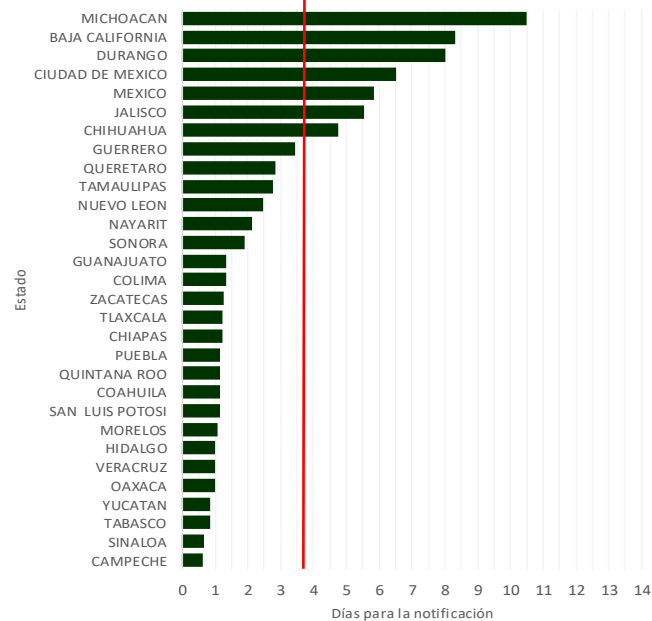

La oportunidad en promedio presenta 3.4 días en la notificación. (Gráfica 2)

Gráfica 3. Mortalidad Materna por Entidad de Residencia y RMM 2022

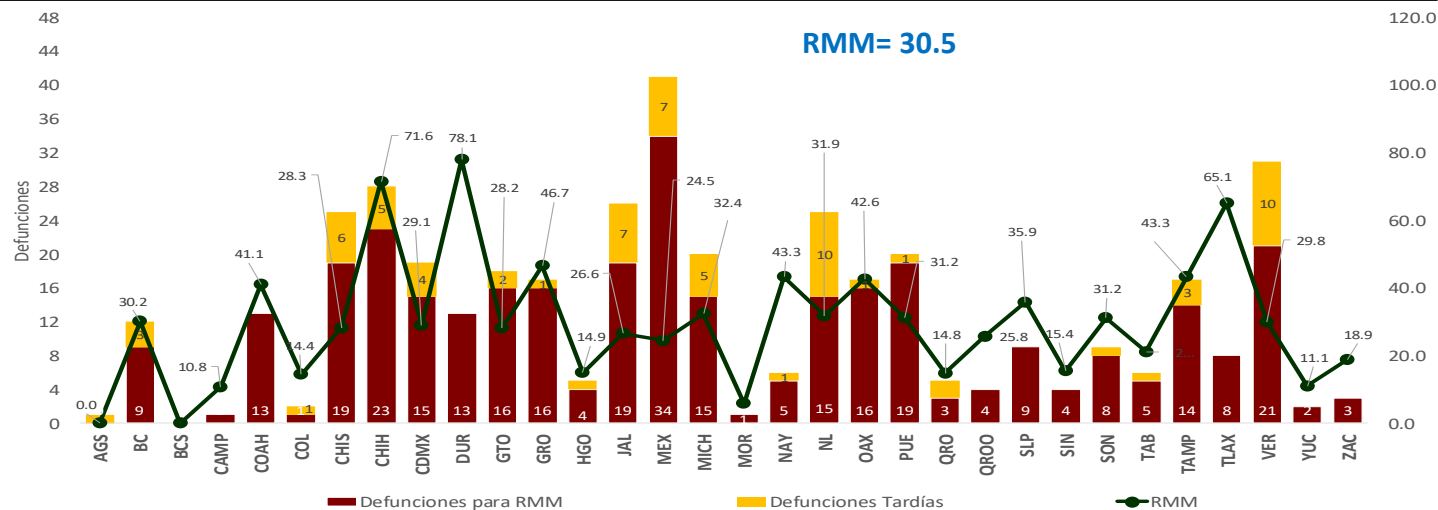

Las entidades federativas que presentan una RMM mayor a la nacional son: Puebla, Sonora, Nuevo León, Michoacán, San Luis Potosí, Coahuila, Oaxaca, Tamaulipas, Nayarit, Guerrero, Tlaxcala, Chihuahua y Durango.

Semana Epidemiológica 27

El 9.9% de las defunciones se identificaron por BIRMM. (Tabla 5)

Razón de mortalidad materna por 100 mil nacimientos estimados (media, IC95%). México 2007 – 2021 (Gráfica 4)

El 71.3% de las defunciones fueron notificadas por la institución en donde ocurre la defunción. (Tabla 6)

Tabla 5. Proporción de defunciones identificadas por BIRMM, 2022

Entidad federativa	Defunciones por método BIRMM	Defunciones totales	% BIRMM
AGS	0	0	0.0
BC	1	9	11.1
BCS	0	0	0.0
CAMP	0	1	0.0
COAH	2	13	15.4
COL	1	1	100.0
CHIS	0	19	0.0
CHIH	2	23	8.7
CDMX	3	15	20.0
DGO	2	13	15.4
GTO	0	16	0.0
GRO	2	16	12.5
HGO	1	4	25.0
JAL	2	19	10.5
MEX	4	34	11.8
MICH	3	15	20.0
MOR	0	1	0.0
NAY	0	5	0.0
NL	0	15	0.0
OAX	0	16	0.0
PUE	2	19	10.5
QRO	1	3	33.3
Q ROO	1	4	25.0
SLP	0	9	0.0
SIN	0	4	0.0
SON	0	8	0.0
TAB	2	5	40.0
TAMPS	3	14	21.4
TLAX	0	8	0.0
VER	1	21	4.8
YUC	0	2	0.0
ZAC	0	3	0.0
Nacional	33	335	9.9

Gráfica 4. Razón de mortalidad materna por 100 mil nacimientos estimados (media, IC95%). México 2007 - 2021



Tabla 6. Defunciones por institución a la misma semana, 2012 - 2022

Institución	2012	2013	2014	2015	2016	2017	2018	2019	2020	2021	2022	% de notificaciones por la misma institución en 2022		Notificación oportuna		Identificadas por método BIRMM	
												2022	%	2022	%	2022	%
SSA	248	240	252	177	219	153	156	168	185	214	163	98.2	147	90.2	16	9.8	
IMSS	75	83	73	58	60	57	60	69	95	105	60	93.3	47	78.3	4	6.7	
Privada	56	29	42	46	31	46	25	33	26	29	24	25.0	20	83.3	4	0.0	
Otras	22	19	27	17	20	20	18	12	15	27	21	47.6	20	95.2	1	0.0	
ISSSTE	11	11	9	4	16	9	3	6	9	12	5	0.0	5	0.0	1	0.0	
IMSS BIENESTAR	5	3	6	4	1	5	8	6	7	9	6	0.0	6	0.0	0	0.0	
PEMEX	0	0	0	0	1	1	0	0	0	0	1	0.0	1	0.0	0	0.0	
SEDENA	0	0	1	1	1	3	1	0	4	3	0	0.0	0	0.0	0	0.0	
SEMAR	0	0	0	0	1	0	0	0	0	0	0	0.0	0	0.0	0	0.0	
Sin atención en institución	99	94	79	73	80	94	61	50	71	72	55	0.0	28	0.0	8	0.0	
TOTAL	516	479	489	380	430	388	322	344	412	471	335	71.3	274	81.8	34	10.1	

NOTAS ACLARATORIAS

La Razón de Mortalidad Materna (RMM) se calcula por 100 mil nacimientos estimados, el cálculo del 2020 se realiza con la última información reportada del 2019 por la DGIS.

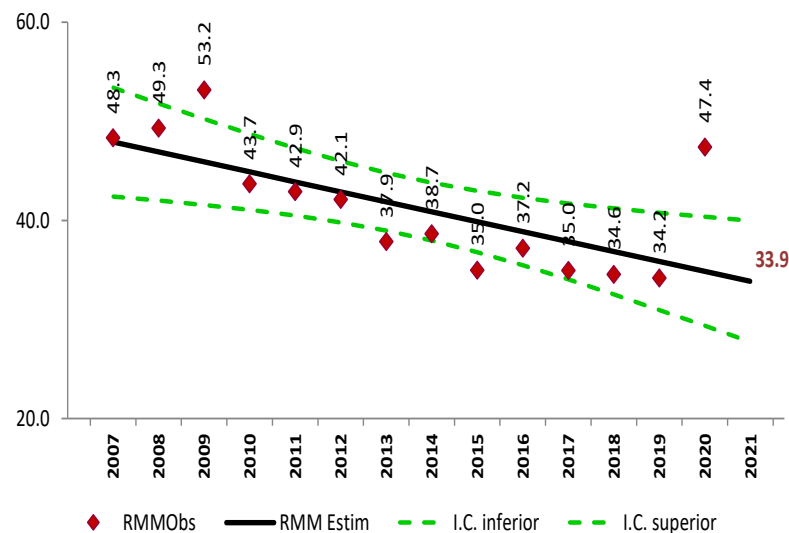
*Las causas básicas son clasificadas por la DGE, no son definitivas y están sujetas a rectificación.

*La oportunidad en la notificación se estima con el número de defunciones notificadas en las primeras 24 horas de ocurrida la defunción.

Dirección General de Epidemiología
Dr. Gabriel García Rodríguez

Dirección de Vigilancia Epidemiológica de Enfermedades No
Transmisibles (DVEENT)
Dra. Yanet F. López Santiago

Subdirección de Sistemas Especiales de la DVEENT
Dr. Jonathan Uriel Rivas Díaz

Subdirección de Vigilancia Epidemiológica de Neoplasias Malignas
Dr. Daniel Enrique Bustos Román

Coordinador de Sistemas de Vigilancia Epidemiológica de Enfermedades
No Transmisibles
Dr. Dario Alaniz Cuevas

Elaboró

Dra. Yura Andrea Montoya Núñez
Encargada del Sistema de Notificación Inmediata de Muerte Materna.

SALUD

SECRETARÍA DE SALUD



SALUD

SECRETARÍA DE SALUD



2022 *Ricardo Flores*
Año de *Magón*

PRECURSOR DE LA REVOLUCIÓN MEXICANA