

INFORME SEMANAL DE NOTIFICACIÓN INMEDIATA DE MUERTE MATERNA

Semana Epidemiológica 02 de 2022



SALUD

SECRETARÍA DE SALUD



2022 *Ricardo Flores*
Año de Magón

PRECURSOR DE LA REVOLUCIÓN MEXICANA



Informe Semanal de Vigilancia Epidemiológica

Muerte Materna

Semana Epidemiológica 02

INFORMACIÓN RELEVANTE MUERTES MATERNAS

- La razón de mortalidad materna calculada es de 29.5 defunciones por cada 100 mil nacimientos estimados, lo que representa una disminución del 62.2% en la razón respecto a la misma semana epidemiológica del año anterior
- Las principales causas de defunción son: Enfermedad hipertensiva, edema y proteinuria en el embarazo, el parto y el puerperio (20.8%), Hemorragia obstétrica (20.8%) y COVID-19 con virus identificado (16.7%)
- Las entidades con más defunciones maternas son: Baja California (2), Chiapas (2), CDMX (2), Sonora (2) y Tabasco (2). En conjunto suman el 33.3% de las defunciones registradas

Semana Epidemiológica 02

Situación actual

La razón de mortalidad materna calculada es de 29.5 defunciones por cada 100 mil nacimientos estimados, lo que representa una disminución del 62.2% en la razón con la misma fecha del año pasado. (Tabla 1)

El grupo de edad con mayor RMM es el de 45 a 49 años. (Gráfica 1)

Las entidades con más defunciones maternas son: Baja California, Chiapas, CDMX, Sonora y Tabasco. En conjunto suman el 33.3% de las defunciones registradas. (Tabla 3)

Tabla 1. Situación actual

Año	Cierre definitivo DGIS		A la semana DGIS		A la semana DGE	
	Defunciones	RMM	Defunciones	RMM	Defunciones	RMM
2012	960	42.1	31	35.3	27	30.8
2013	861	37.9	46	52.6	37	42.3
2014	872	38.7	45	51.9	48	55.3
2015	778	35.0	29	33.9	24	28.0
2016	812	37.2	49	58.4	34	40.5
2017	758	35.0	28	33.6	28	33.6
2018	710	34.6	34	43.0	36	45.6
2019	695	34.2	41	52.4	31	39.6
2020	1014	53.9	28	38.8	28	38.8
2021	***	***	***	***	64	78.0
2022	***	***	***	***	24	29.5

^{1/}A partir de la semana 45 del 2013, el denominador utilizado para el cálculo de la RMM, tiene como fuente el SINAC

Tabla 2. Avance

En la primera semana de enero de 2021 se registraron 38 defunciones, en tanto que para el mismo corte de 2022 se registraron 14 defunciones. Lo descrito representa una disminución de 24 defunciones (63.1%) en el 2022 con respecto al 2021.

Gráfica 1. Defunciones por grupo de edad México, 2022



Tabla 3. Entidades con mayor número de defunciones por institución, 2022

Entidad Federativa	SSA	IMSS	IMSS BIENESTAR	ISSSTE	PEMEX	SEDENA	PRIVADA	Sin atención* y Otras	Total	%
AGUASCALIENTES	0	0	0	0	0	0	0	0	0	0.0
BAJA CALIFORNIA	1	0	0	0	0	0	1	0	2	8.3
BAJA CALIFORNIA SUR	0	0	0	0	0	0	0	0	0	0.0
CAMPECHE	0	0	0	0	0	0	0	0	0	0.0
COAHUILA	0	0	0	0	0	0	1	0	1	4.2
COLIMA	0	1	0	0	0	0	0	0	1	4.2
CHIAPAS	1	0	0	0	0	0	1	0	2	8.3
CHIHUAHUA	0	0	0	0	0	0	0	0	0	0.0
CIUDAD DE MEXICO	2	0	0	0	0	0	0	0	2	8.3
DURANGO	0	0	0	0	0	0	0	0	0	0.0
GUANAJUATO	0	0	0	0	0	0	0	0	0	0.0
GUERRERO	1	0	0	0	0	0	0	0	1	4.2
HIDALGO	0	0	0	0	0	0	0	0	0	0.0
JALISCO	0	0	0	0	0	0	0	1	1	4.2
MEXICO	1	0	0	0	0	0	0	0	1	4.2
MICHOACAN	1	0	0	0	0	0	0	0	1	4.2
MORELOS	0	0	0	0	0	0	0	0	0	0.0
NAYARIT	0	0	0	0	0	0	0	0	0	0.0
NUEVO LEON	0	0	0	0	0	0	0	0	0	0.0
OAXACA	1	0	0	0	0	0	0	0	1	4.2
PUEBLA	1	0	0	0	0	0	0	0	1	4.2
QUERETARO	0	0	0	0	0	0	0	0	0	0.0
QUINTANA ROO	0	0	0	0	0	0	0	0	0	0.0
SAN LUIS POTOSI	0	0	0	0	0	0	0	1	1	4.2
SINALOA	0	0	0	0	0	0	0	0	0	0.0
SONORA	1	1	0	0	0	0	0	0	2	8.3
TABASCO	0	0	0	1	0	0	1	0	2	8.3
TAMAULIPAS	0	0	0	0	0	0	1	0	1	4.2
TLAXCALA	1	1	0	0	0	0	0	0	2	8.3
VERACRUZ	2	0	0	0	0	0	0	0	2	8.3
YUCATAN	0	0	0	0	0	0	0	0	0	0.0
ZACATECAS	0	0	0	0	0	0	0	0	0	0.0
Total general	13	3	0	1	0	0	5	2	24	100

Semana Epidemiológica 02

Las principales causas de defunción son:

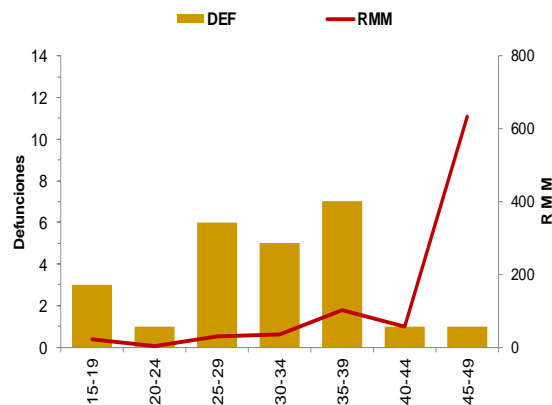
- Enfermedad hipertensiva, edema y proteinuria en el embarazo, el parto y el puerperio (20.8%)
- Hemorragia obstétrica (20.8%)
- COVID-19 virus identificado (16.7%) (Tabla 3)

Tabla 3. Defunciones maternas y Razón de Muerte Materna por causa agrupada, 2022

Grupo^	Total	RMM	%
Enf. Hipertensivas	5	6.1	20.8
Hemorragia obstétrica	5	6.1	20.8
COVID-19	4	4.9	16.7
Otras enfermedades y afecciones especificadas	3	3.7	12.5
Enf. del sistema circulatorio que complica el embarazo, parto y puerperio	2	2.5	8.3
Complicaciones en el puerperio	1	1.2	4.2
Enf. del sistema respiratorio que complica el embarazo, parto y puerperio	1	1.2	4.2
Dengue	1	1.2	4.2
Sin clasificar	2	2.5	8.3
Total general	24	29.5	100.0

Gráfica 2. Promedio de retraso en la notificación por entidad federativa, 2022

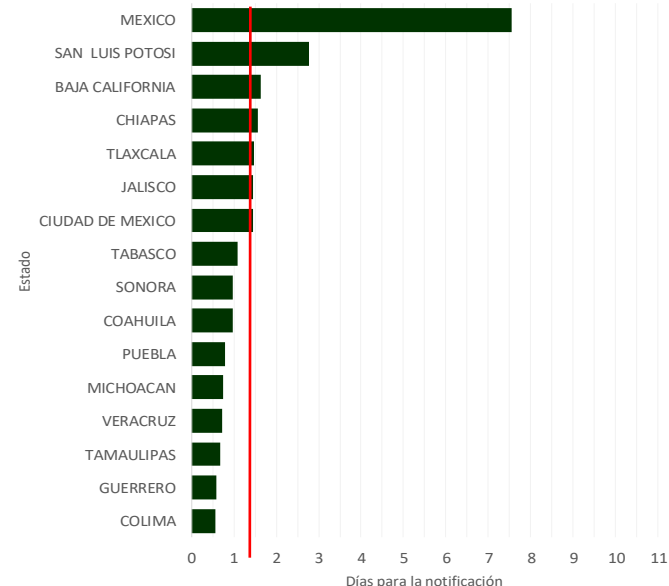

La oportunidad en promedio presenta 1.5 días en la notificación. (Gráfica 2)

Gráfica 3. Mortalidad Materna por Entidad de Residencia y RMM 2022

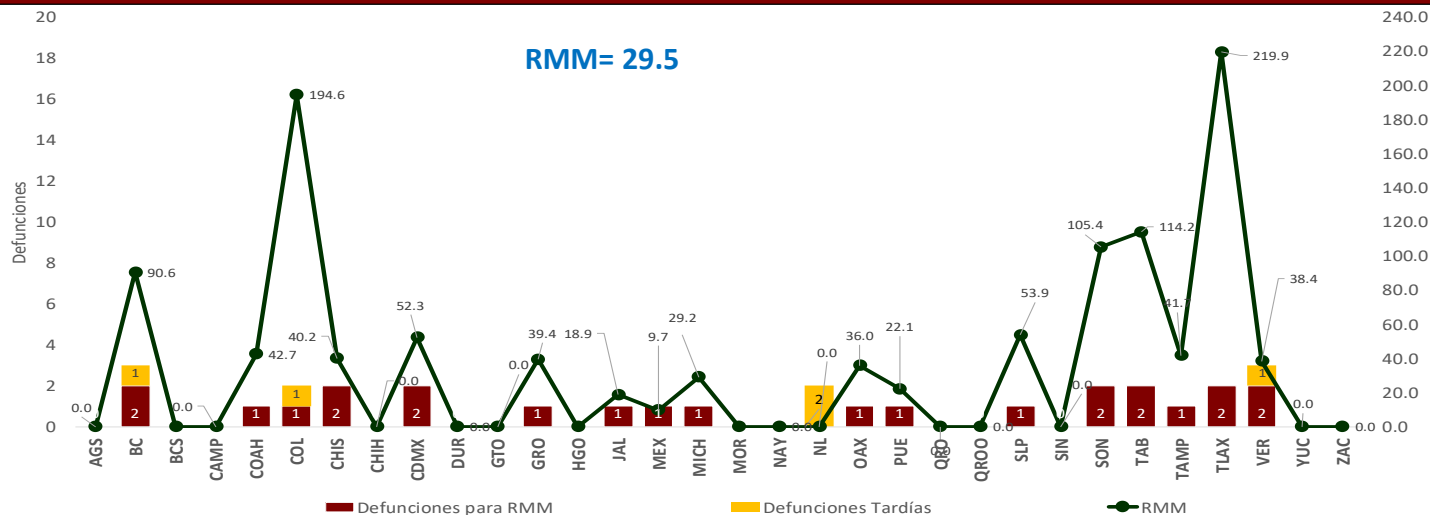

Las entidades federativas que presentan una RMM mayor a la nacional son: Oaxaca, Veracruz, Guerrero, Chiapas, Tamaulipas, Coahuila, CDMX, San Luis Potosí, Baja California, Sonora, Tabasco, Colima y Tlaxcala. (Gráfica 3)

Semana Epidemiológica 02

El 20.8 % de las defunciones se identificaron por BIRMM. (Tabla 5)

Razón de mortalidad materna por 100 mil nacimientos estimados (media, IC95%). México 2007 – 2021 (Gráfica 4)

El 75.0 % de las defunciones fueron notificadas por la institución en donde ocurre la defunción. (Tabla 6)

Tabla 5. Proporción de defunciones identificadas por BIRMM, 2022

Entidad federativa	Defunciones por método BIRMM	Defunciones totales	% BIRMM
AGS	0	0	0.0
BC	0	2	0.0
BCS	0	0	0.0
CAMP	0	0	0.0
COAH	0	1	0.0
COL	1	1	100.0
CHIS	0	2	0.0
CHIH	0	0	0.0
CDMX	0	2	0.0
DGO	0	0	0.0
GTO	0	0	0.0
GRO	0	1	0.0
HGO	0	0	0.0
JAL	0	1	0.0
MEX	1	1	100.0
MICH	0	1	0.0
MOR	0	0	0.0
NAY	0	0	0.0
NL	0	0	0.0
OAX	0	1	0.0
PUE	1	1	100.0
QRO	0	0	0.0
Q ROO	0	0	0.0
SLP	0	1	0.0
SIN	0	0	0.0
SON	0	2	0.0
TAB	1	2	50.0
TAMPS	0	1	0.0
TLAX	0	2	0.0
VER	1	2	50.0
YUC	0	0	0.0
ZAC	0	0	0.0
Nacional	5	24	20.8

Gráfica 4. Razón de mortalidad materna por 100 mil nacimientos estimados (media, IC95%). México 2007 - 2021



Tabla 6. Defunciones por institución a la misma semana, 2012 - 2022

Institución	2012	2013	2014	2015	2016	2017	2018	2019	2020	2021	2022	% de notificaciones por la misma institución en 2022	Notificación oportuna		Identificadas por método BIRMM	
													2022	%	2022	%
SSA	14	19	23	18	16	9	17	17	19	29	13	100.0	11	84.6	3	23.1
IMSS	4	5	4	2	2	6	9	7	8	18	3	100.0	3	100.0	1	33.3
Privada	5	4	3	3	3	3	2	1	0	4	5	20.0	5	100.0	0	0.0
Otras	0	2	5	0	1	1	3	3	0	4	1	0.0	1	100.0	0	0.0
ISSSTE	0	0	2	0	3	1	0	1	0	2	1	0.0	1	0.0	1	0.0
IMSS BIENESTAR	0	0	0	0	0	1	1	1	0	0	0	0.0	0	0.0	0	0.0
PEMEX	0	0	0	0	0	0	0	0	0	0	0	0.0	0	0.0	0	0.0
SEDENA	0	0	0	0	0	1	0	0	0	1	0	0.0	0	0.0	0	0.0
SEMAR	0	0	0	0	0	0	0	0	0	0	0	0.0	0	0.0	0	0.0
Sin atención en institución	4	7	11	1	9	6	4	1	1	6	1	0.0	0	0.0	0	0.0
TOTAL	27	37	48	24	34	28	36	31	28	64	24	75.0	21	87.5	5	20.8

NOTAS ACLARATORIAS

La Razón de Mortalidad Materna (RMM) se calcula por 100 mil nacimientos estimados, el cálculo del 2020 se realiza con la última información reportada del 2019 por la DGIS.

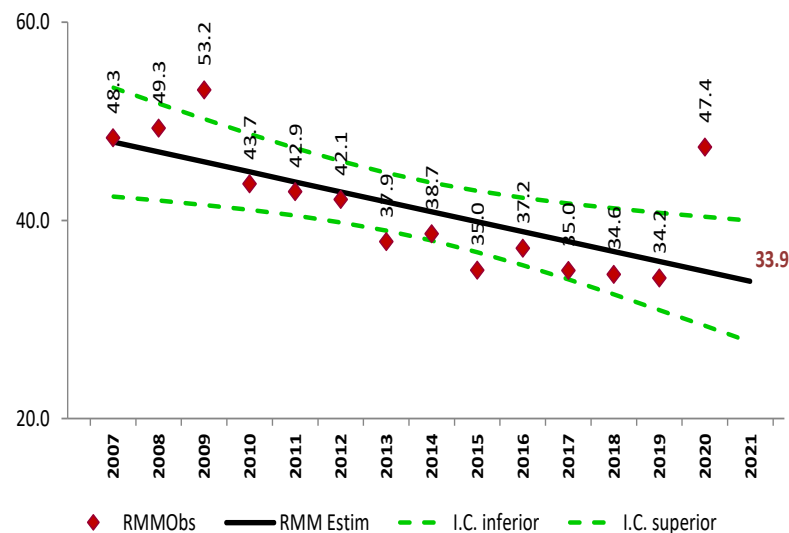
*Las causas básicas son clasificadas por la DGE, no son definitivas y están sujetas a rectificación.

*La oportunidad en la notificación se estima con el número de defunciones notificadas en las primeras 24 horas de ocurrida la defunción.

Encargado del despacho de la Dirección General de Epidemiología
Dr. Ricardo Cortés Alcalá

Dirección de Vigilancia Epidemiológica de Enfermedades No
Transmisibles (DVEENT)

Subdirección de Sistemas Especiales de la DVEENT
Dr. Jonathan Uriel Rivas Díaz

Jefatura de Departamento DVEENT

Coordinador de Sistemas de Vigilancia Epidemiológica de Enfermedades
No Transmisibles
Dr. Dario Alaniz Cuevas

Elaboró

Dra. Yura Andrea Montoya Núñez
Encargada del Sistema de Notificación Inmediata de Muerte Materna.

SALUD

SECRETARÍA DE SALUD



SALUD

SECRETARÍA DE SALUD



2022 *Ricardo Flores*
Año de *Magón*

PRECURSOR DE LA REVOLUCIÓN MEXICANA