

SALUD

Secretaría de Salud



INFORME SEMANAL DE NOTIFICACIÓN INMEDIATA DE MUERTE MATERNA

Semana Epidemiológica 48 de 2020



Informe Semanal de Vigilancia Epidemiológica

Muerte Materna

Semana Epidemiológica 48

INFORMACIÓN RELEVANTE MUERTES MATERNAS

- La razón de mortalidad materna calculada es de 45.2 defunciones por cada 100 mil nacimientos estimados, lo que representa un incremento del 35.6% en la razón respecto a la misma semana epidemiológica del año anterior.
- Las principales causas de defunción son:
 - COVID-19, se registraron 177 (21.2%) defunciones confirmadas.
 - Hemorragia obstétrica (18.2%)
 - Enfermedad hipertensiva, edema y proteinuria en el embarazo, el parto y el puerperio (16.7%)
 - Probable COVID-19 con 45 (5.4%). De las cuales 39 con prueba negativa a COVID-19 (descartadas) y 6 en proceso de clasificación.
- Las entidades con más defunciones maternas son: Edo. de México (106), Chiapas (57), Jalisco (47), Puebla (42) y CDMX (40). En conjunto suman el 34.9% de las defunciones registradas.

Semana Epidemiológica 48

Situación actual

La razón de mortalidad materna calculada es de 45.2 defunciones por cada 100 mil nacimientos estimados, lo que representa un incremento del 35.6% en la razón con la misma fecha del año pasado. (Tabla 1)

El grupo de edad con mayor RMM es el de 50 a 54 años. (Gráfica 1)

Las entidades con más defunciones maternas son: Estado de México, Chiapas, Jalisco, Puebla y CDMX. En conjunto suman el 34.9% de las defunciones registradas. (Tabla 3)

Tabla 1. Situación actual

Año	Cierre definitivo DGIS		A la semana DGIS		A la semana DGE	
	Defunciones	RMM	Defunciones	RMM	Defunciones	RMM
2011	971	43.0	894	42.8	916	43.9
2012	960	42.1	861	40.9	888	42.2
2013	861	37.9	802	38.2	844	40.2
2014	872	38.7	810	38.9	892	42.8
2015	778	35.0	728	35.4	711	34.6
2016	812	37.2	770	38.2	722	35.8
2017	758	35.0	704	35.2	676	33.8
2018	710	34.6	639	33.7	630	33.2
2019	***	***	***	***	632	33.3
2020	***	***	***	***	836	45.2

¹/A partir de la semana 45 del 2013, el denominador utilizado para el cálculo de la RMM, tiene como fuente el SINAC

Tabla 2. Avance

En la primera semana de noviembre de 2020 se registraron 783 defunciones acumuladas, en tanto que para el mismo corte de 2019 se registraron 612 defunciones. Lo descrito representa un incremento de 171 defunciones (27.9%) en el 2020 con respecto al 2019.

Gráfica 1. Defunciones por grupo de edad México, 2020



Tabla 3. Entidades con mayor número de defunciones por institución, 2020

Entidad Federativa	SSA	IMSS	IMSS BIENESTAR	ISSSTE	PEMEX	SEDENA	PARTICULAR	Sin atención* y Otras	Total	%
AGUASCALIENTES	1	6	0	1	0	0	2	1	11	1.3
BAJA CALIFORNIA	8	10	0	0	0	0	1	4	23	2.8
BAJA CALIFORNIA SUR	1	2	0	0	0	0	0	1	4	0.5
CAMPECHE	6	0	0	0	0	0	0	0	6	0.7
COAHUILA	8	6	0	1	0	0	1	1	17	2.0
COLIMA	1	1	0	0	0	0	0	0	2	0.2
CHIAPAS	32	0	8	0	0	1	1	15	57	6.8
CHIHUAHUA	14	8	1	0	0	0	2	13	38	4.5
CIUDAD DE MEXICO	14	13	0	3	0	0	6	4	40	4.8
DURANGO	4	3	0	0	0	0	0	2	9	1.1
GUANAJUATO	18	7	0	0	1	0	1	2	29	3.5
GUERRERO	18	1	0	0	0	1	0	12	32	3.8
HIDALGO	6	0	1	0	0	0	0	3	10	1.2
JALISCO	9	13	0	2	0	0	0	5	18	4.7
MEXICO	52	21	0	0	0	2	12	19	106	12.7
MICHOACAN	20	5	0	0	0	0	7	5	37	4.4
MORELOS	8	4	0	0	0	1	0	2	15	1.8
NAYARIT	8	2	0	1	0	0	1	2	14	1.7
NUEVO LEON	9	10	0	0	0	0	3	10	32	3.8
OAXACA	17	5	1	2	0	0	2	9	36	4.3
PUEBLA	23	7	0	0	0	0	5	7	42	5.0
QUERETARO	2	4	0	0	0	0	0	0	6	0.7
QUINTANA ROO	15	3	0	0	0	0	0	4	22	2.6
SAN LUIS POTOSI	8	8	2	1	0	0	0	4	23	2.8
SINALOA	13	10	0	0	0	0	4	2	29	3.5
SONORA	9	5	0	0	0	0	0	7	21	2.5
TABASCO	15	2	0	0	0	0	1	3	21	2.5
TAMAULIPAS	12	7	1	0	0	0	7	4	31	3.7
TLAXCALA	8	2	0	0	0	0	0	0	10	1.2
VERACRUZ	21	6	1	2	0	0	3	4	37	4.4
YUCATAN	6	5	0	0	0	0	2	3	16	1.9
ZACATECAS	6	3	0	0	0	0	0	4	13	1.6
Total	392	179	15	13	1	5	66	165	836	100

Semana Epidemiológica 48

Las principales causas de defunción son:

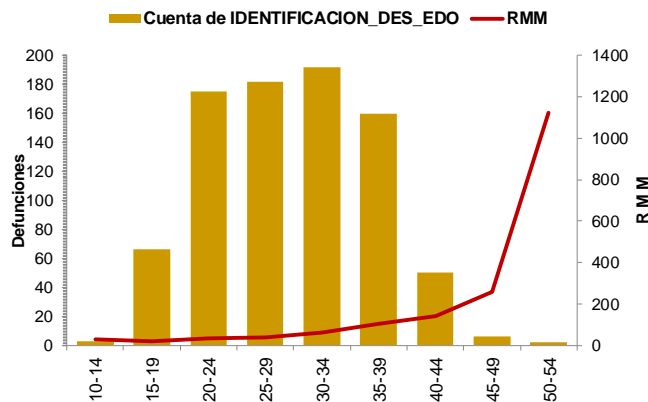
- COVID-19 (21.2%)
 - Hemorragia obstétrica (18.2%)
 - Enfermedad hipertensiva, edema y proteinuria en el embarazo, el parto y el puerperio (16.7%)
 - Aborto (6.8%)
 - *Probable COVID-19 (5.4%)
- De las cuales 39 con prueba negativa a COVID-19 y 6 en proceso de clasificación. (Tabla 3)

La oportunidad en promedio presenta 5.0 días en la notificación. (Gráfica 2)

Tabla 3. Defunciones maternas y Razón de Muerte Materna por causa agrupada, 2020

Grupo ^A	Total	RMM	%
COVID-19	177	9.6	21.2
Hemorragia Obstétrica	152	8.2	18.2
Enf. Hipertensiva, edema y proteinura	140	7.6	16.7
Aborto	57	3.1	6.8
Probable COVID-19*	45	2.4	5.4
Enf. del sistema respiratorio que complica el embarazo, parto y puerperio	34	1.8	4.1
Complicaciones obstétricas en el embarazo, parto y puerperio	32	1.7	3.8
Sepsis puerperal y otras infecciones	24	1.3	2.9
Otros traumas obstétricos	9	0.5	1.1
Embolia obstétrica	7	0.4	0.8
Otras causas	5	0.3	0.6
Muerte obstétrica de causa no especificada	2	0.1	0.2
Causas maternas indirectas no infecciosas	126	6.8	15.1
Causas maternas indirectas infecciosas	23	1.2	2.8
Sin clasificar	3	0.2	0.4
Total general	836	45.2	100.0

Gráfica 2. Promedio en la notificación por entidad federativa, 2020

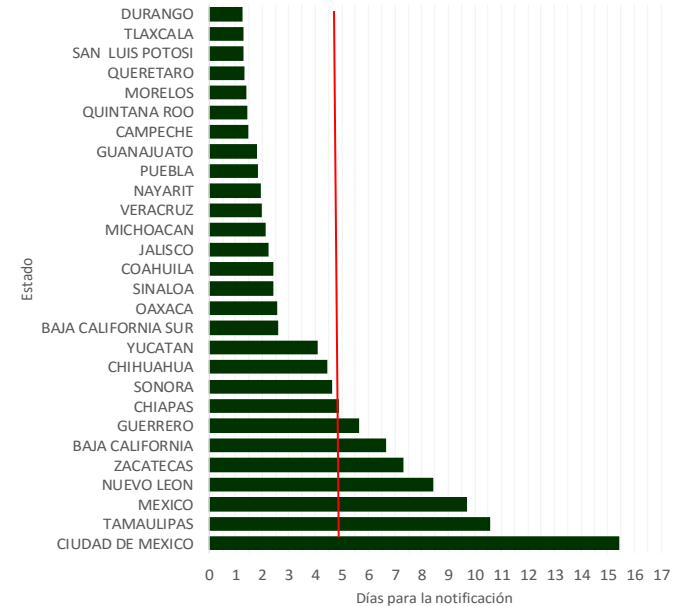

Las entidades federativas que presentan una RMM mayor a la nacional son: CDMX, Tlaxcala, Sonora, Edo. México, Morelos, Aguascalientes, Chiapas, Zacatecas, Michoacán, Yucatán, Baja California, Tamaulipas, San Luis Potosí, Oaxaca, Tabasco, Guerrero, Nayarit, Sinaloa, Chihuahua, y Quintana Roo. (Gráfica 3),

Gráfica 3. Mortalidad Materna por Entidad de Residencia y RMM 2020

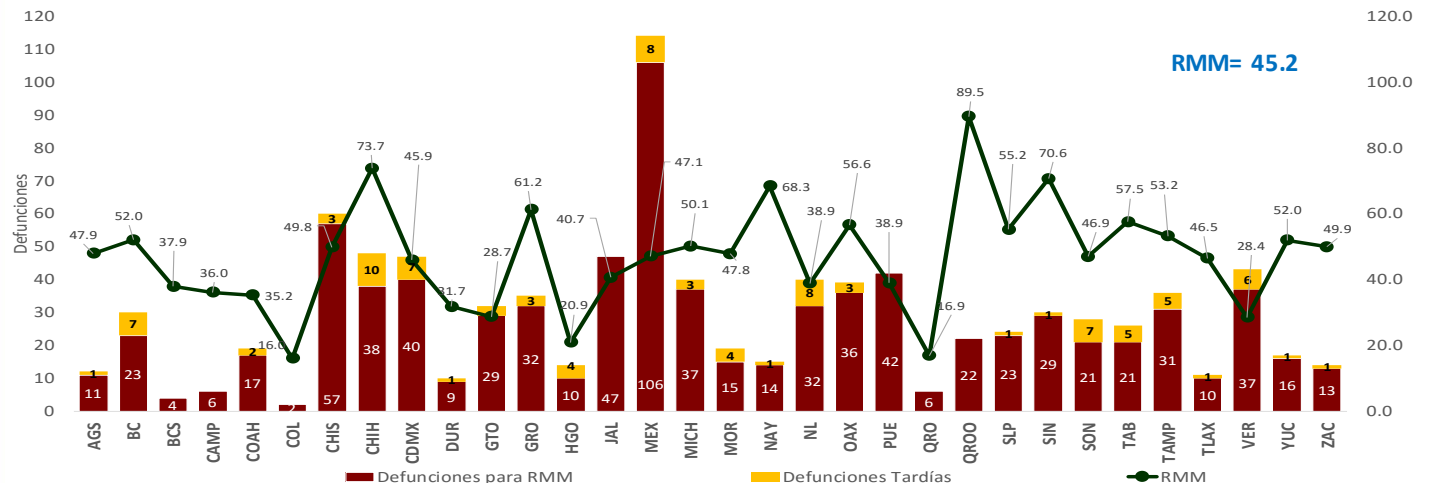

Se notifican cuatro defunciones de extranjeras por los estados de Chiapas (2), Campeche (1) y Sonora (1) originarias de Guatemala (3) y una de E.U.A.

Semana Epidemiológica 48

El 6.9 % de las defunciones se identificaron por BIRMM. (Tabla 5)

Razón de mortalidad materna por 100 mil nacimientos estimados (media, IC95%). México 2007-2020) (gráfica 4)

El 71.2% de las defunciones fueron notificadas por la institución en donde ocurre la defunción. (Tabla 6)

Tabla 5. Proporción de defunciones identificadas por BIRMM, 2020

Entidad federativa	Defunciones por método BIRMM	Defunciones totales	% BIRMM
AGS	0	11	0.0
BC	1	23	4.3
BCS	1	4	25.0
CAMP	0	6	0.0
COAH	1	17	5.9
COL	0	2	0.0
CHIS	4	57	7.0
CHIH	3	38	7.9
CDMX	1	40	2.5
DGO	0	9	0.0
GTO	1	29	3.4
GRO	2	32	6.3
HGO	0	10	0.0
JAL	2	47	4.3
MEX	15	106	14.2
MICH	1	37	2.7
MOR	2	15	13.3
NAY	1	14	7.1
NL	3	32	9.4
OAX	0	36	0.0
PUE	0	42	0.0
QRO	2	6	33.3
Q ROO	1	22	4.5
SLP	4	23	17.4
SIN	2	29	6.9
SON	0	21	0.0
TAB	0	21	0.0
TAMPS	6	31	19.4
TLAX	1	10	10.0
VER	3	37	8.1
YUC	1	16	6.3
ZAC	0	13	0.0
Nacional	58	836	6.9

Gráfica 4. Razón de mortalidad materna por 100 mil nacimientos estimados (media, IC95%). México 2007 - 2020



Tabla 6. Defunciones por institución a la misma semana, 2011 - 2020

Institución	2011	2012	2013	2014	2015	2016	2017	2018	2019	2020	% de notificaciones por la misma institución en 2020	Notificación oportuna		Identificadas por método BIRMM	
												2020	%	2020	%
SSA	442	429	441	445	331	353	296	310	300	392	98.2	343	87.5	18	4.6
IMSS	138	136	151	150	117	122	97	111	133	179	85.5	124	69.3	11	6.1
Privada	70	85	50	66	87	57	67	42	50	66	33.3	41	62.1	9	13.6
Otras	42	36	33	41	33	37	31	29	25	28	25.0	23	82.1	0	-
ISSSTE	17	22	21	20	11	21	14	6	8	13	92.3	10	76.9	0	-
IMSS BIENESTAR	8	8	7	8	6	6	10	14	12	15	-	12	-	1	-
PEMEX	3	0	0	0	0	1	1	0	0	1	-	1	-	0	-
SEDENA	3	0	0	4	2	1	3	1	2	5	-	2	-	0	-
SEMAR	0	1	0	1	0	2	0	0	0	0	-	0	-	0	-
Sin atención en institución	193	171	141	157	124	122	157	117	102	137	0.0	72	52.6	19	13.9
TOTAL	916	888	844	892	711	722	676	630	632	836	71.2	628	75.1	58	6.9

NOTAS ACLARATORIAS

La Razón de Mortalidad Materna (RMM) se calcula por 100 mil nacimientos estimados, el calculo del 2020 se realiza con la ultima información reportada del 2019 por la DGIS.

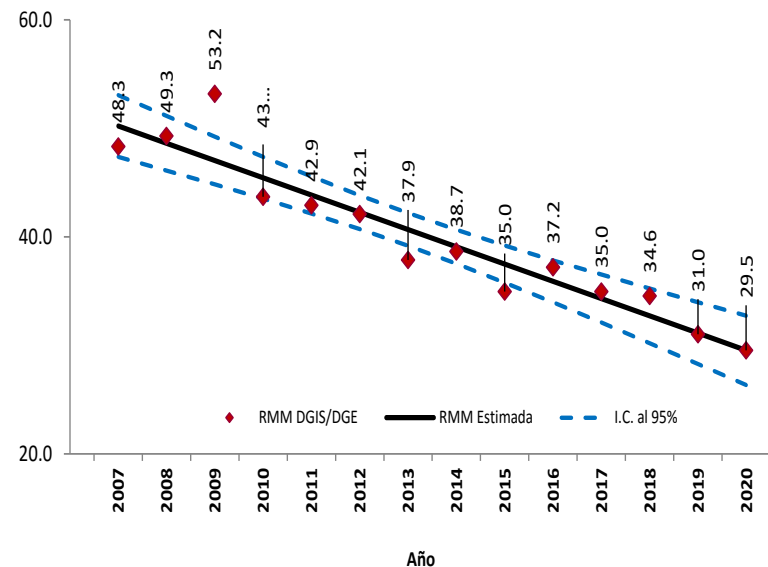
*Las causas básicas son clasificadas por la DGE, no son definitivas y están sujetas a rectificación.

*La oportunidad en la notificación se estima con el número de defunciones notificadas en las primeras 24 horas de ocurrida la defunción.

Dirección General de Epidemiología
Dr. Jose Luis Alomía Zegarra

Dirección de Vigilancia Epidemiológica de Enfermedades No
Transmisibles (DVEENT)
Dra. Gabriela del Carmen Nucamendi Cervantes

Coordinador de Sistemas de Vigilancia Epidemiológica de Enfermedades
No Transmisibles
Dr. Dario Alaniz Cuevas

Elaboró

Dra. Yura Andrea Montoya Núñez
Encargada del Sistema de Vigilancia Epidemiológica de Muerte Materna.