

SALUD

Secretaría de Salud



DIRECCIÓN GENERAL
DE EPIDEMIOLOGÍA

PANORAMA EPIDEMIOLÓGICO DE MUERTE MATERNA

Semana Epidemiológica 49 de 2019



Informe Semanal de Vigilancia Epidemiológica

Muerte Materna

Semana Epidemiológica 49

INFORMACIÓN RELEVANTE MUERTES MATERNAS

- La razón de mortalidad materna calculada es de 30.7 defunciones por cada 100 mil nacimientos estimados, lo cual representa una disminución de 2.7% respecto de lo registrado a la misma fecha del año pasado.
- Las principales causas de defunción son: Hemorragia obstétrica (20.7%), Enfermedad hipertensiva, edema y proteinuria en el embarazo, el parto y el puerperio (19.9%), y Aborto (9.0%).
- Las entidades con más defunciones maternas son: Estado de México (73), Chiapas (50), Veracruz (45), Jalisco (44), y Guerrero (40) . En conjunto suman el 39.3% de las defunciones registradas

Semana Epidemiológica 49

Situación actual

La razón de mortalidad materna calculada es de 30.7 defunciones por cada 100 mil nacimientos estimados, lo que representa una disminución de 2.7 % respecto de lo registrado a la misma fecha del año pasado. (Tabla 1)

El grupo de edad con mayor RMM es el de 45 a 49 años. (Gráfica 1)

Las entidades con más defunciones maternas son: Estado de México, Chiapas, Veracruz, Jalisco y Guerrero. En conjunto suman el 39.3 % de las defunciones registradas. (Tabla 3)

Tabla 1. Situación actual

Año	Cierre definitivo DGIS		A la semana DGIS		A la semana DGE	
	Defunciones	RMM	Defunciones	RMM	Defunciones	RMM
2010	992	44.1	931	60.0	926	4.3
2011	971	43.0	911	30.0	929	43.7
2012	960	42.3	887	27.5	909	42.5
2013	861	38.2	828	60.0	863	40.6
2014	872	38.9	829	32.5	912	43.2
2015	778	34.6	736	34.7	719	33.9
2016	812	36.7	786	75.2	738	35.4
2017	758	34.0	718	34.3	689	32.9
2018	***	***	***	***	662	31.6
2019	***	***	***	***	642	30.7

1/3A partir de la semana 45 del 2013, el denominador utilizado para el cálculo de la RMM, tiene como fuente el SINAC

Tabla 2. Avance

En la primera semana de diciembre de 2019 se registraron 586 defunciones, en tanto que para el mismo corte de 2018 se registraron 589 defunciones. Lo descrito representa una disminución de 3 defunciones (0.5 %) en el 2019 con respecto al 2018.

Gráfica 1. Defunciones por grupo de edad México, 2019



Tabla 3. Entidades con mayor número de defunciones por institución, 2019

Entidad Federativa	SSA	IMSS	IMSS BIENESTAR	ISSSTE	PEMEX	SEDENA	PARTICULAR	Sin atención* y Otras	Total	%
AGUASCALIENTES	1	2	0	1	0	0	0	0	4	0.6
BAJA CALIFORNIA	7	7	0	0	0	0	2	0	16	2.5
BAJA CALIFORNIA SUR	1	2	0	0	0	0	0	2	5	0.8
CAMPECHE	1	0	0	0	0	0	0	1	2	0.3
COAHUILA	1	4	0	0	0	0	2	3	10	1.6
COLIMA	1	2	0	0	0	0	0	1	4	0.6
CHIAPAS	28	4	5	0	0	0	2	11	50	7.8
CHIHUAHUA	12	3	1	0	0	0	2	9	27	4.2
CIUDAD DE MEXICO	22	5	0	3	0	0	1	3	34	5.3
DURANGO	10	4	0	0	0	0	1	3	18	2.8
GUANAJUATO	13	5	0	0	0	0	2	2	22	3.4
GUERRERO	24	0	0	0	0	0	0	16	40	6.2
HIDALGO	5	7	1	0	0	0	0	3	16	2.5
JALISCO	7	16	0	0	0	0	4	17	44	6.9
MEXICO	41	13	0	3	0	0	5	11	73	11.4
MICHOACAN	19	2	0	0	0	0	7	6	34	5.3
MORELOS	2	1	0	0	0	0	0	0	3	0.5
NAYARIT	4	5	0	0	0	0	0	1	10	1.6
NUEVO LEON	1	8	1	0	0	0	2	7	19	3.0
OAXACA	19	1	1	0	0	0	1	2	24	3.7
PUEBLA	13	6	1	0	0	0	4	4	28	4.4
QUERETARO	3	3	0	0	0	0	1	1	8	1.2
QUINTANA ROO	7	3	0	0	0	1	0	1	12	1.9
SAN LUIS POTOSI	4	5	0	0	0	0	1	4	14	2.2
SINALOA	6	4	0	0	0	0	1	1	12	1.9
SONORA	6	3	0	0	0	0	3	0	12	1.9
TABASCO	6	1	0	0	0	1	1	6	15	2.3
TAMAULIPAS	11	1	0	1	0	0	1	1	15	2.3
TLAXCALA	6	3	0	0	0	0	1	1	11	1.7
VERACRUZ	24	7	1	0	0	0	5	8	45	7.0
YUCATAN	1	4	0	0	0	0	3	0	8	1.2
ZACATECAS	3	0	1	0	0	0	0	3	7	1.1
Total general	309	131	12	8	0	2	52	28	642	100

Semana Epidemiológica 49

Las principales causas de defunción son:

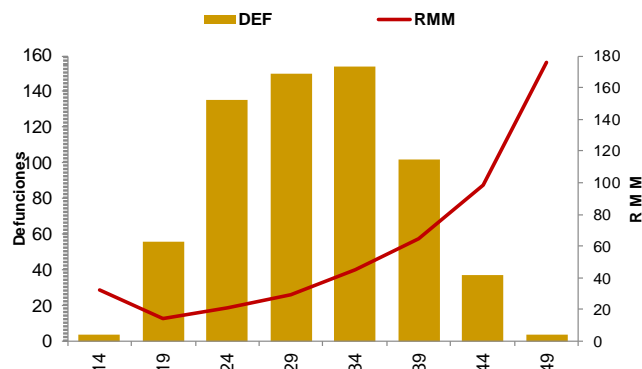
- Hemorragia obstétrica (20.7%)
- Enfermedad hipertensiva, edema y proteinuria en el embarazo, el parto y el puerperio (19.9%),
- Aborto (9.0%) (Tabla 3)

La oportunidad en promedio presenta 4 días en la notificación. (Gráfica 2)

Las entidades federativas que presentan una RMM mayor a la nacional son: Oaxaca, Veracruz, Jalisco, Ciudad de México, Tabasco, Chihuahua, Michoacán, Nayarit, Quintana Roo, Chiapas, BCS, Tlaxcala, Durango y Guerrero. (Gráfica 3)

En lo que va la sem epi 47, se registraron 2 defunciones maternas en mujeres extranjeras: Una originaria de Guatemala y Otra de Haití. Ambas defunciones ocurrieron en el estado de Chiapas.

Tabla 3. Defunciones maternas y Razón de Muerte Materna por causa agrupada, 2019

Grupo ^	Total	RMM	%
Hemorragia obstétrica	133	6.4	20.7
Enf. Hipertensivas	128	6.1	19.9
Aborto	58	2.8	9.0
Enfermedad del sistema respiratorio	35	1.7	5.5
Complicaciones en el embarazo, parto y puerperio	37	1.8	5.8
Embolia obstétrica	23	1.1	3.6
Sepsis puerperal y otras infecciones	21	1.0	3.3
Dengue	8	0.4	1.2
Trauma obstétrico	5	0.2	0.8
Muerte obstetrica de causa no especificada	3	0.1	0.5
Mola hidatiforme	3	0.1	0.5
Otras causas	5	0.2	0.8
Causas maternas indirectas no infecciosas	163	7.8	25.4
Causas maternas indirectas infecciosas	19	0.9	3.0
Sin clasificar	1	0.0	0.2
Total general	642	30.7	100.0

Gráfica 2. Promedio de retraso en la notificación por entidad federativa, 2019

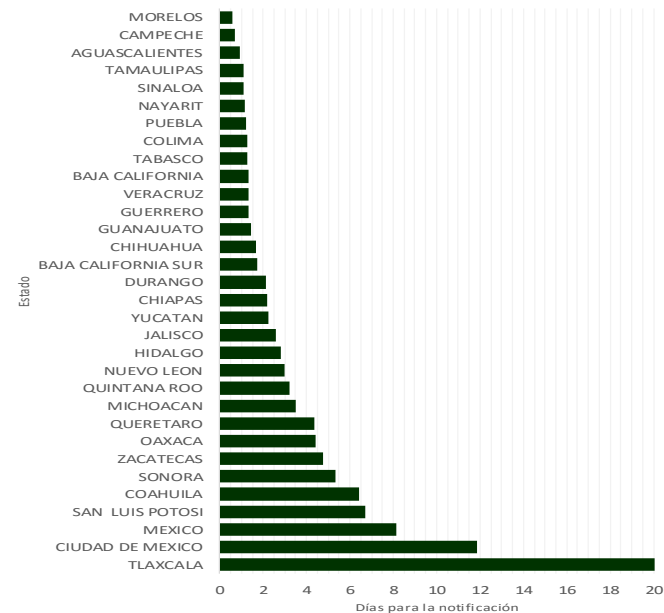

Gráfica 3. Mortalidad Materna por Entidad de Residencia y RMM 2019

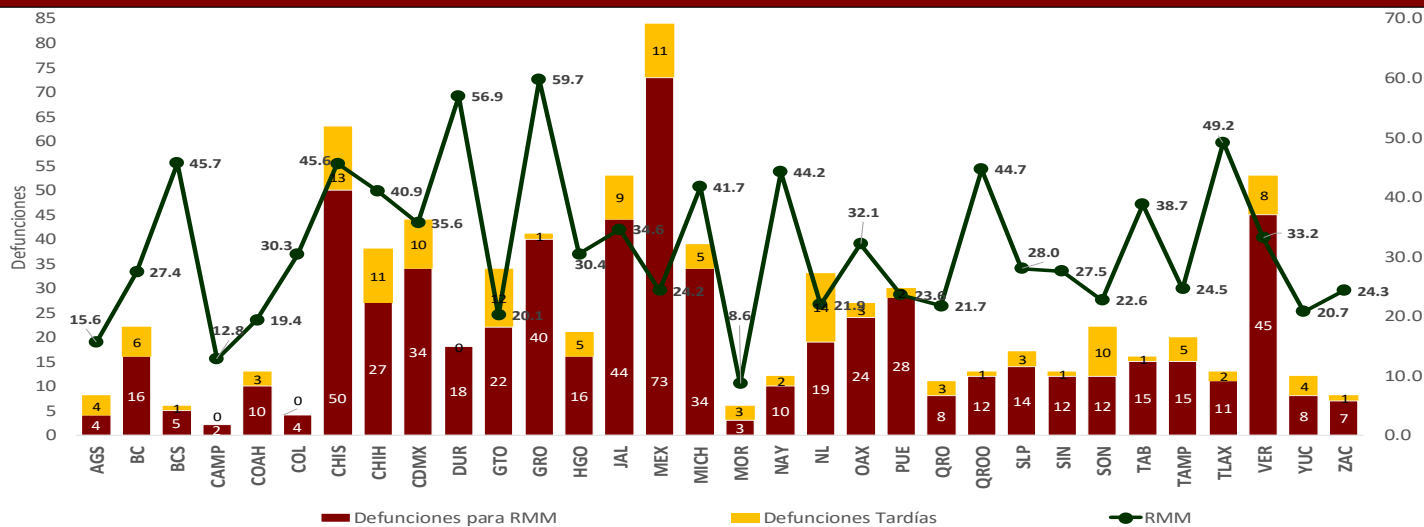

Semana Epidemiológica 49

El 8.7 % de las defunciones se identificaron por BIRMM. (Tabla 5)

Razón de mortalidad materna por 100 mil nacimientos estimados (media, IC95%). México 2006 - 2019) (gráfica 4)

El 73.4% de las defunciones fueron notificadas por la institución en donde ocurre la defunción. (Tabla 6)

Tabla 5. Proporción de defunciones identificadas por BIRMM, 2019

Entidad federativa	Defunciones por método BIRMM	Defunciones totales	% BIRMM
AGS	0	4	0.0
BC	2	16	12.5
BCS	0	5	0.0
CAMP	0	2	0.0
COAH	1	10	10.0
COL	0	4	-
CHIS	1	50	2.0
CHIH	0	27	0.0
CDMX	1	34	2.9
DGO	2	18	11.1
GTO	1	22	4.5
GRO	3	40	7.5
HGO	0	16	0.0
JAL	2	44	4.5
MEX	15	73	20.5
MICH	3	34	8.8
MOR	0	3	-
NAY	1	10	10.0
NL	0	19	0.0
OAX	2	24	8.3
PUE	0	28	0.0
QRO	2	8	25.0
Q ROO	1	12	8.3
SLP	1	14	7.1
SIN	4	12	33.3
SON	2	12	16.7
TAB	0	15	0.0
TAMPS	4	15	26.7
TLAX	2	11	18.2
VER	5	45	11.1
YUC	1	8	12.5
ZAC	0	7	0.0
Nacional	56	642	8.7

Gráfica 4. Razón de mortalidad materna por 100 mil nacimientos estimados (media, IC95%). México 2006 - 2019



Tabla 6. Defunciones por institución a la misma semana, 2010 - 2019

Institución	2010	2011	2012	2013	2014	2015	2016	2017	2018	2019	% de notificaciones por la misma institución en 2019	Notificación oportuna		Identificadas por método BIRMM	
												2019	%	2019	%
SSA	480	449	443	450	455	337	358	299	319	309	98.1	270	87.4	21	6.8
IMSS	147	140	141	155	153	118	124	100	118	131	90.8	98	74.8	8	6.1
Privada	76	70	86	53	67	87	60	70	48	52	34.6	37	71.2	8	15.4
Otras	15	43	36	34	41	33	39	33	30	26	46.2	23	88.5	1	3.8
ISSSTE	28	17	22	21	20	11	21	15	6	8	75.0	4	50.0	0	0.0
IMSS BIENESTAR	23	8	8	7	8	6	6	10	15	12	91.7	11	91.7	0	0.0
PEMEX	0	3	0	0	0	0	1	1	0	0	0.0	0	-	0	-
SEDENA	3	3	0	1	4	2	1	3	1	2	0.0	1	-	0	-
SEMAR	2	0	1	0	1	0	2	0	0	0	-	0	-	0	-
Sin atención en institución	152	196	172	142	163	125	126	158	125	102	-	66	64.7	18	17.6
TOTAL	903	895	878	834	877	698	711	689	662	642	73.4	510	79.4	56	8.7

NOTAS ACLARATORIAS

La Razón de Mortalidad Materna (RMM) se calcula por 100 mil nacimientos estimados.

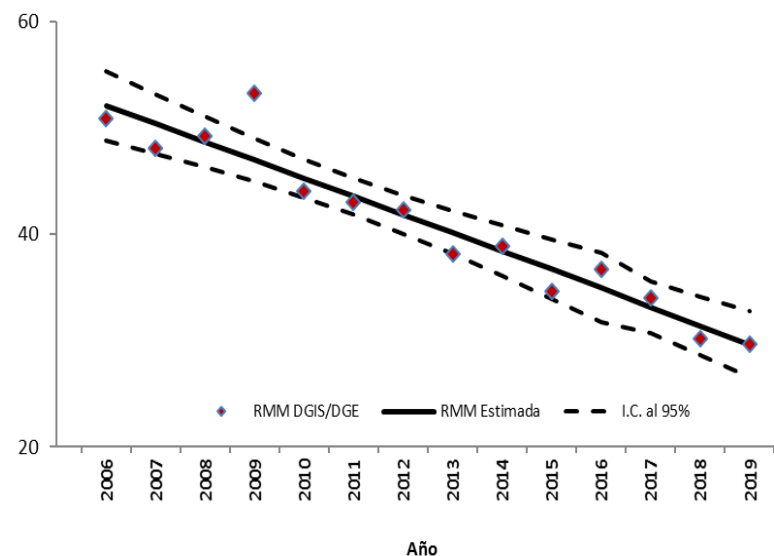
Las causas básicas son clasificadas por la DGE, no son definitivas y están sujetas a rectificación.

La oportunidad en la notificación se estima con el número de defunciones notificadas en las primeras 24 horas de ocurrida la defunción.

Dirección General de Epidemiología
Dr. Jose Luis Alomía Zegarra

Dirección de Vigilancia Epidemiológica de Enfermedades No
Transmisibles (DVEENT)
Dra. Gabriela del Carmen Nucamendi Cervantes

Sub Director DVEENT
Dr. Jan Jacobo Gutiérrez Sereno

Jefatura de Departamento DVEENT
Mtro. Humberto Macías Gamiño

Coordinador de Sistemas de Vigilancia Epidemiológica de Enfermedades
No Transmisibles
Dr. Dario Alaniz Cuevas

Elaboró

Dra. Yura Andrea Montoya Núñez
Responsable Federal de Notificación Inmediata de Muerte Materna